# 咸鏡北道古蹟名勝誌(二)

## 鏡城郡

川口生

◇八潭　富寧邑の西方約十五町より二十町の間富寧川の支流湖川にあり瀑布淙々流して美觀となり起龍潭、九龍潭、蒼龍潭、玉龍潭の八潭をなし奇峰怪岩、老松楓等その間を點綴し水石の景致に富むので春秋の候遊覽の勝地となる其の上流鳳里洞の奧に至れば杜鵑の古木が奇景がある

◇玉潭温泉　鳳里洞蒼龍潭の上數百尺の山腹に温泉を湧出すアルカリ性で無臭比重は攝氏十五度において一、〇〇六を示し有效なるも湧出量少くかつ温度低くて人工を加ふるにあらされば浴場となすに適しない　傳へ日往時は湧量多く温度も高かりしも吏人等來り擾りに物資を徴發するので村民等其煩に堪へず白馬を殺して之を埋めたるにより今は湧出止るに至れるなりと

◇兄弟岩　不蒙山前兄弟洞龍城川の畔に大小二個の奇岩相對して屹立す古來これを兄弟岩と稱す漢瀑としてその脚を洗ひ河中又岩石を散布して水石の景趣あり往昔その後方山腹に八角堂といへる觀遊亭ありしが戰亂時守節遊覽の處としたが後洞民これを毀てりといふ

◇鷹岩　湧淵洞川の上流にあり水石清秀の景致に富み杏花躑躅松杉其石の間をつゞり仙境の趣をなす

◇古茂山城址　四上面武陵洞にあり石城周一千七百四十尺高十一尺と稱す世宗二十年戊午初めて堡をきづき兵馬萬戸一人を置き以て女眞を備へた、しかるにこの地は味磽确で耕作に適せずかつ敵地をさること遠いので中宗の四年己巳時の觀察使高荊山啓請して梁茂山に移し今はたゞ破城址を存す驛道その中央を貫く

◇梁茂山城址　梁茂山城洞にあり石城周二千七百六十五尺高十五尺外に土城あり周二千一百尺高八尺城北に門あり兵馬萬戸一人を置きしといふ、中宗の四年己巳古茂山城より移した者であるが後百六十五年を經て肅宗の十五年己巳茂山鎭に移す時の狀啓により古城の茂山鎭に移し今は舊城のみ殘り城内の泉池の老木二三を剩すのみ

◇梁永萬洞堡址　西上面梁永萬洞にあり中宗の八年癸酉築城した者で周六百七十尺高十五尺權管一人を置き梁茂山堡の出城としたが宣祖の十年茂山堡梁永堡に移した

◇長城　梁茂山洞より恥德洞に至る茂山道路を縱斷して蜿蜒東西に走る石城あり厚さ六尺高一丈餘朝鮮の[illegible]に其一部殘存されたるも[illegible]殘存しあり土俗これを萬里の城と稱してゐる　按ずるに是れ[illegible]茂山城防禦の石壘で南は[illegible]川北は[illegible]川の上流に及び之を界として以西は古の所謂東北[illegible]の巣窟であつたであらう

# 醫學界の概觀

ワシントン大學醫科學長醫學博士　ダブリュー、マツキム、マリオット

醫學の進步は、飛びはなれた目ざましい發見の結果からくるのではなく、それ〴〵必要な專門家が自發的研究をそれ〴〵研究に貢獻する種々な段階を經て、初めてくるものである。

今日の拔群な功績は過去の科學的研究をまとめて初めて出來るものである。醫學は、化學物理學および生物學をその基礎とし、これ等の科學を研究した事實を人身に適用して成立したものだ。病氣の問題の解決はこうした方法を適用してなされるものである。之等の多くの病氣の問題の多くは現在では解決に近づいておる。そしてたとへ現在研究せられつゝあるもののどれかゞ近い將來に出來上るかはこれを豫測することは難いが然しその努力と、それから期待されてゐる進步の具合で、その概略を知ることが出來る。

人體の身體の組織的構造は現在充分に分つて居る、然し細胞の微細な構造とその中に起つてゐる生活の順序の性質はまだ充分分るといふところまでにはいつてゐない　その一般の性質および殊に原子と分子の電子的構造に關しては我々の組織は進んでゐる。そしてそれは生ける身體の根本である所の細胞の性質の問題を研究する上に新しい方法を提起させた單細胞は色々な影響に反される所の不安定な化學的結合における一ケの全然物理化學的組織であると現在では見られるに至つたそして他の細胞と、それ自身の中に起こる所の產物と、の產物たるインヂュリンによつて左右されるものであるといふことを發見した形である同じ樣なものゝ數多くがすでに見わけられ、そして少くもその一つは人工的に造り得られる。更に多くの物がうたがひもなく近き將來において分離さ

それから、身體の遠い部分に運ぶことによつて、變化をおよぼす物が出來た。」細胞の運動に影響する事實は殆ど分つて來た。そして細胞の運動によつておこる產物はこれを取扱ひしてそして見分ける事が出來る樣になつた、こうした種類の研究の最も著しい成績は糖尿病は細胞れるであらう、これ等の細胞調整物若くはホルモンによつてこれ〴〵に人體の、部分をほとんど意思通りに調整する最も有效な方法を有してゐる、生きてゐる有機體は研究して行くとわれわれは常に驚きに面する、バクテリアのはたらき生的細胞即ちバクテリアの生活の順序は人體の細胞の生活の順序と同じ樣であるそしてその活動は時には人體に有效であり又ある場合にはその人體に害になる。

# 聖者物語(四)

## 雪山童子と羅刹の偈文

不可思議な因緣…

いろはにほへとちりぬるを―いろは四十八文字は私達の思想表現の母體であります。古說によれば弘法大師が涅槃經の偈によつて作られたといふこの歌―果してそれはどんな意味あひのものでありませうか。

天竺といふ言葉のもつ憧憬と結びついて私達に忘られないものは世界の屋根ともなれば千年の雪を頂いてゐる大雪山であります、この雪山に昔一人の若い修行者がありました。その名も雪山童子とよぶのです。眞劍に道を求めて一日も怠つたことがありません。轉々と點つた大山林を峰といはずたにといはず至る處を尋ね廻つて眞の師匠を求めてをりました。

とある日諸行無常、是生滅法、こんな玄妙な言葉がどこからとも無く聞こえて來ます雪山童子は不思議にもこの言葉に耳を澄はれてしまひました。何といふたふとい言葉だらう。それにしてもその後の句が聞きたいものだ、若しこの願が許さるならば……こう思ふと彼はもうゐたまらぬ氣持になつてしまひました。

しかし大雪山の沈默は再び破れさうにもなりません。雪山童子はかるい心の疲れにふと上を仰いで見ると、そこには怖ろしい羅刹の眼が光つてゐます。羅刹は不思議にも童子に申しました。

『その方にも先の言葉が聞こえたんだなあ』

『後の句が聞きたいのだらう』

童子は躍り上つて喜びました。

『是非後の句を聞かせて頂きたう存じます』

羅刹は恐ろしく口を開いて申しました。

『わしは、今、その方の生命がほしいのだ。それをくれたら後の句を聞かしてやらう』

童子はもう覺悟しました。どうせ生命は助からない。よし一命を捨ててもこの句を聞かねばならぬと。すると羅刹は

『生滅々已、寂滅爲樂』

かういつたと思ふ間もなく、その姿を掻き消してしまひました。

羅刹の四句は弘法大師によつて和讃に作り改められました、それが今のいろは四十八文字であるとは、こゝにも又不可思議なる因緣があるではありませんか

# 體驗と實感(二)

益永嬰水

あゝ、回顧しますれば、私が渡鮮しましたのは、今より二十有三年前即ち明治三十九年の一月であります。時恰も、伊藤博文公統監として、統監府創設當時でありまして、かずならぬ私も府の一員として末席をけがしてをりました、その後韓國政府の一小官吏に任用せられ内部に在職すること數年にして、

も一般に一つや、二つの、[illegible]かへ、あらゆる方面の體驗を積むことが出來たのです。

[illegible]人生の複雜な境遇に飛込み、各種幾多の辛酸にも臨機せずして難險苦闘の活路を試み、常に興亡、盛衰、死地に陥りしことも一再ならず。この人生の激戰には、個人と個人の戰ひであり、個人と社會の戰ひあり、個人と自然の戰ひであり、國家と國家の戰爭があり、智識階級の戰ひでもあり、人間一生の時に或は病魔と戰ひ、或は貧苦と爭ひ、或は戰爭に打ち勝つて、遂に凄烈なる生存競爭の戰場に參加せる一人となりまして、この社會に處し必然たる本職を遂行し、しかして後、偉功を奏し凱歌を謳ひ、人生最大の幸福と平和とを期待することが、ひとしくわれも人も理想とする所でありますから、勞ひ私も物質觀の眞理中に突入しまして、自己の信用手段において眞價を試むこと、一般人信用のみにても、[illegible]二十有一萬數千圓に上りました、又[illegible]業者に對し、自己の所有物件を入質して一時的金融をはかれるものにても永き期を通算すれば、實に一萬九千余圓に達するのであります、この借金額の二十數萬圓そのものは、誠に恥かしき少額なれども、何等[illegible]一定

[illegible]であつたのです、その[illegible]手方の多くがいはゆる高利貸であり、[illegible]ひ、金利を[illegible]ひ、また[illegible]り、遂に[illegible]、或は破産執行となり、或は[illegible]、中には破產申請をも持ち出されたこと二回、その[illegible]への[illegible]に至つては、實に六十有六件の多きに達し、自己は一つの主義抱負の爲とはいへ、家族に取つては誠に迷惑千萬は勿論、固より幾多の悲喜劇さへ演出したものです。

今この期間における私の所謂、債務者としての、立場を大別しても實にその種類に十有三種の多きに上り、これ等の金貸業者は萬能主義者にして、冷靜殘酷、[illegible]な行動の下に貪慾飽くを[illegible]らすいはゆる全くの高利貸で、その職特の職業手段を弄する、心理狀態に至つては[illegible]人間味を以てこれを律することは、出來ないのであります。私のあらゆる經驗しました、金融業界の中にはおける當々たる、一流どころの大銀の如き、[illegible]でござれ、[illegible]でござれ、[illegible]で御座れ、其の他[illegible]

ず、その裏面のやり繰は更なり表向きは公々然として、道德にはずれた詐欺的手段の下に、多くの世人を陥穽しつゝ、私利を擅張つてゐることなどは、決して珍しくない、これ等の一々を真正面から眞實に解釋したならば、恐らく刑法上の犯罪行爲に、あらざるものはないのであります

その他京城市内だけでも、數千人を算する所の、いはゆる[illegible]者(一割旋等)は上流の方面から始まり、諸會社銀行の重役輩、官民各階級の人々と相連絡を取りその半面には有識、有產、階級の人にして自ら、類似の仲介業をなし、一攫千金を夢みる者の、多きことは數々の外はない、これ等の人々の裏面の行爲たるや、思ひ半ばに過ぐるものがあります。官吏は官吏、會社員は會社員、工業家は工業家、商人は商人としての、各々自己の立場における、本職に忠實であつて、しかも人間味のある、[illegible]に背かぬ、行動がとれない所が、私の最も遺憾とするのでありまして、私が永年心血を注いで、眼底苦行をなめる動機となつたのもそれが爲であります。

# 數字から救はれる支那【中】

―萬國電送の實用化―

松江生

就中固執せられた漢字が、世界を風靡した科學に臨然し難かつたことは、分秒を爭ふ電信の方面においても明かに知られた。アルファベットの二十六文字、片假名四十八文字で濟む記號が、含蓄の多い漢字に對しては何等の妥協點を見せて居ない、文明の階段は最低の一歩から次第々々に上つて來る。そして二萬に近い漢字に對して、何等特別の觀點を施すことをしない、この方面では[illegible]事大思想、學古一點張りの支那國民性も、殆と取りつく島を見出さなかつたのである。

× × ×

電報に對する漢字は、極めて煩雜な方法で發達する外はなかつた、時代は遠慮なく進展する、ここに於て漢字、漢文の脈理を忘れて居た支那當局は、數字を以て漢字の代用をせしめるとなつた、支那の内地に行はれて居る電報、料金の法外に高い支那電報を受取つた人は、一電碼用紙に記入せられ數字が如何なる意味を示すか明かでない、少くとも明碼(中國電報新編)の一册位は側にない以上、余程の專門家でなければその意味を說明することが出來ない。

支那電報は數字の羅列である、四文字づゝ行儀よく縱に並んだ數字はそのまゝである、無じ物にしては余りに單調であるされば之といつて暗號電報にしては余りに行儀がよ過ぎて居る。

支那の電報用字の記號は一から始まつて居る。そして一を表示する電報記號が〇〇〇一であつて、漢字の有數文字をそのまゝ數字化したに過ぎない、丁の字を電報で送るとせば〇〇〇二の符號に當てはめ、これを特定の電報記號にして送致せねばならぬ、まさに文字の羅列たる手數を經ることになる。かくて科學の力に抵抗し得ざりし漢字は、遂に表意文字の[illegible]兜を脱いだ。支那の科學が一躍を出發點として、組合の方法、龍頭の順序、電報用字の記入もこれと平行して進んで居る一の〇〇〇一から學の九六五一に至るまで、九千六百五十一文字の全部はないにしても、八千におよぶ組合はせがその間に行はれて居る、國際的にその地位を保たんが爲、科學の力を應用せんが爲、支那國民はかうした苦しい經驗をもなめつゝあつた。

支那電報は遲い、無線の役に立たないといふことは、支那の國土にすむ總ての人から聞く所であるが、それは余程的の測定から來た斷定であつて、部分的の觀きから見たものとはいはれないのである

× ×

支那の電報は漢字の數字化である、八千近い有要文字を數字的に排列し、これを一から九まで電信用字に變化させたものである。

千單位の構成、數單より複雜、偏旁の組織で進んでゐるから、や、索引に手數をはぶいてゐるが、八千に余る漢字だから搜索の經驗と熟練を必要とするはいふまでもない、一は電報用字で〇〇〇一、人丁は〇〇〇二、七は〇〇〇三、人偏は〇〇〇八六に始まつて國の〇三三二に終り、石は四二五八に始まつて乎の四三五四に終つてゐるかうした點から見ると漢字の數字化、數字の電信文字化、更に受信者はこれを還元するに同樣の手數を必要とする、料金と時間の不經濟、從つて一般民衆の電信との疎い關係は最古の文明國を以て誇りとする支那全國いたる所に見だすことが出來る。


各種天幕雨覆日除　帆布並に防水布加工品製作販賣　旭テント商行

純朝鮮産滋養飲料松實製品　パミール　發賣元　三越吳服店食料品店藥店ニアリ

最新十六ヶ年　近年　專檢　高資　高檢　試驗問題全集（最新刊）　簑輪香村編

男女　東京遊學指針（最新刊）　簑輪香村編

改正　專檢　學び方と受驗法（第三版）　橋□也著

受驗參考　現代文學び方と解釋法　堤達也　龍澤良芳著

發行所　文憲堂書店

滋強飲料　パーピス
夏は飲物に特別御注意を
『腸を損ねない前に
パーピスを飲み給へ
乳酸菌の作用で
君の腹の中を掃除して
仕舞ふよ』

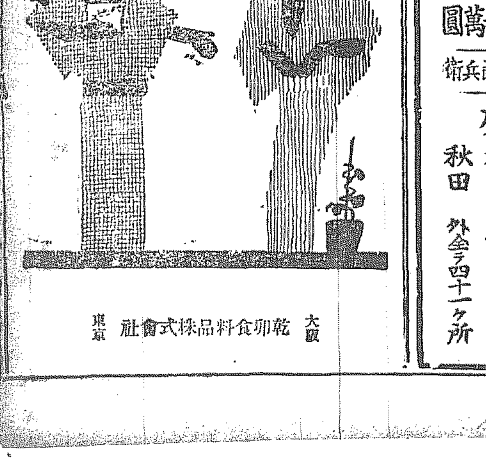

大阪　東京　乾卯食料品株式會社

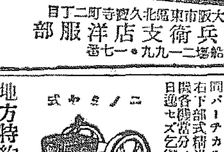


資本金五千萬圓　社長山口吉郎兵衛
株式會社 山口銀行
本店　大阪市東區瓦町三丁目
京城支店　京城府黃金町二丁目
支店　東京　大阪　名古屋　京都　神戸　岡山　福岡　御影　和歌山　秋田　外全テ四十一ヶ所

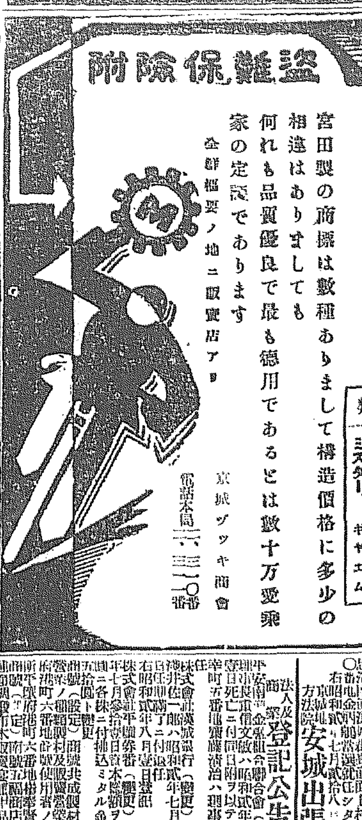


朝鮮總督府專賣局製　蔘精　發賣元　貴生堂　京城本町二丁目

商業登記公告　安州支廳

商業登記公告　群山支廳

商業登記公告　安城出張所

商業登記公告　平壤地方法院

商業登記公告　群山支廳

商業登記公告　水原支廳

# 頗る不評を買つた アメリカの宣言書
## 何故に英國と同等を要求したか 不可解な米の態度

【ジユネーヴ五日發聯合】軍縮會議最後の總會において聲明されたアメリカ全權ギブソン氏のステートメントはその主張および事實に關する點は何れも承認しがたく正確でないとしてジユネーヴにおいては大不評を招いてゐる、なかんづくギブソン氏はイギリス外相チエンバーレン氏が『英米間の戰爭といふが如きは到底思ひよらざる所である』といへる點に全然贊同の意を表していながら何故にイギリスと對等の海軍力を要求したかが問題にされ又ワシントン會議においてアメリカ全權は總噸數問題についての態度を聲明したに拘らずジユネーヴ會議においては總噸數問題を持ち出したアメリカの態度變更についても注目されてゐる、なほ日本全權は三國間において總噸數問題を更に考慮すれば結局三國の滿足する解決をうるものと考へてゐる。」

## 必ずしも無益でなかつた 英全權パリで語る

【パリ五日發聯合】イギリス首席全權ブリツヂマン氏は軍縮會議決裂後早くも歸國の途につき五日パリーに到着し訪問の記者に對し左の如く語つた

今回の三國軍縮會議は別に何等の害惡にもならなかつた、寧ろ海軍々備縮少問題に對する各國の意見なり、主張なりが完全に判明した點に於て好都合であつた、日本全權は協定不成立に終つた事を非常に遺憾としてゐた、余の見る所では日本全權はイギリス案に贊する意向は充分に持つてゐた樣である、現に今度の會議は必らずしもその結果が無益でなかつたと確信する、

## 齋藤全權 八日馬港出帆

【ジユネーヴ發聯合】齋藤全權は六日朝發インターラーケン等を巡り八日マルセイユから箱根丸で日本に歸るはず日本委員の多くも同船する、石井代表は六日出發しパリに滯在し其後日本に歸る

## 歸國を急ぐ各全權

【ジユネーヴ五日發】三國會議終了につき三國全權は歸國を急ぎ英代表ブリツヂマン海相、ジエリコー元帥等は五日ロンドンに歸つた齋藤全權も同日任地ブラツセルに歸る事となつた

## 川崎造船の債權者大會

【大阪電報】川崎造船所の債權者大會は五日神戸西常盤花壇で開催、債權者側からは十五、第一、浪速、住友、岡崎、安田、三十八、興銀、藤本、野村、加藤の代表十一名出席、會社側からは松方社長、永留、山本取締役および毛戸、太田顧問辯護士等出席し會社側から會社の今日に至りたる經過と現狀を報告し不拂廳債役から第三者の立場から敷衍して會社の現狀を詳細説明した、債權者側代表は一應本店幹部と協議を遂げた上何分の回答をする事を約し當夜は單に會社側の整理案を聽取するといふにとめ午後九時散會したが債權者側は大體會社側の誠意を認め同情的態度を取るに一致した模樣で債權者團として左の聲明書を發表した

會社側の現狀に就ては大體諒解したるにつき會社の整理には充分なる同情を以て速かに會社の立行く樣考慮する考へなり

なほ同夜會社側の發表した債務は六千九百五十四萬圓借入れ金五千九百萬圓、社債七百三十萬圓、手形および物品買入代等にて合計一億三千五百八十四萬圓である

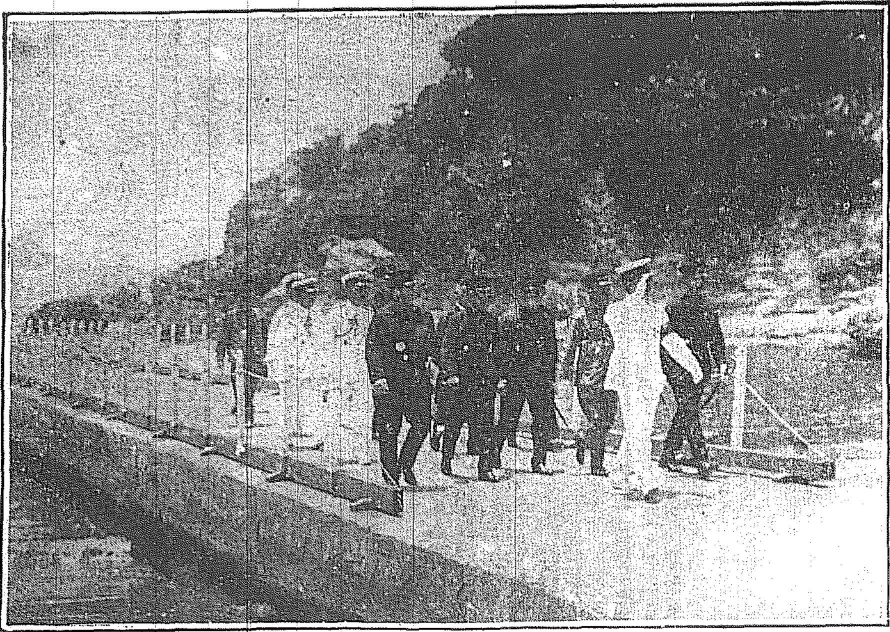

母島御上陸の聖上陛下 (卅一日母島棧橋にて謹寫)

## 三頭政治を滿洲から打破 滿鐵社長權限擴張の政府案骨子成る

【東京電報】政府は滿蒙における帝國の地歩を確保するため滿鐵、關東廳、領事のいはゆる三頭政治の弊を打破して事務の圓滑敏速なる遂行を期するため對滿蒙策確立中なるが田中首相は各方面から種々意見を徴してゐたがいよ〳〵これを斷行することゝなりまづ關東廳在滿領事、滿鐵社長の權限に關し大體の調査を完了したので近く對滿蒙方針に對し滿蒙における行政組織の統一に關する改正案の作製を命ずることとなつたがその骨子とするところは

一、滿鐵社長と領事とは大略對立的地位に置くが關東廳の組織權限等は之を縮少しその事業等は主義として滿鐵に移管すること

一、滿蒙に於ける[illegible]を統一すること

その他諸種案件についても考慮されてゐる

## 政友會の遊說主義

【東京電報】田中政友會總裁は去る五月の大會において遊說第一主義をとる事を聲明し新に遊說部を設け小久保喜七氏を遊說部長として遊說に努めたる結果七月中遊說延べ日數四百餘日に達し新記錄を作つたがなほ今後益々勵行する爲め總裁は九月中旬午後六時各地に遊說の區域を擴張せる各領袖その他百餘名を遊說要員に招待しかたがた今後の方針につき打ち合せをなす筈

## 大島郡から珍しい獻上品

【名瀬電報】六日聖上を奉迎へした大島郡からは大島つむぎ一匹、黑糖、鰹節、蘇鐵、カシユマル、鎌、古瀬等の珍しい植物、尺八雞『アカヒゲ』各一羽奄美、獻上その他各村からも色々の特産品を奉つた

## 對支國民同志會組織 實業家が

【東京電報】對支問題の紛糾によつて我實業家側は將來重大なる結果を惹起すべきを考慮し今回對支問題に對する一大國民運動をおこすため廣く朝野の同志を網羅し對支國民同志會が有志十名の發起で組織さるるに至つた同會運動の方針は經濟にもおよぶものでその主要方針左の如し

一、對支(與論)國策の確立と遂行を期す

一、支那官民の暴行迫害其他排日排貨等の不法行爲に對しては斷然たる決意を以て之れに當る

一、赤化撲滅に應援す

一、露支に連絡を有する日本の左傾分子の徹底的取締並に支那某駐日代表其他取締嚴重を促す

## 無電通信權回收提案か 北京政府が

【北京五日發】北京政府は今秋のワシントン國際無電通信會議に在支通信權回收を提議する方針に決定したと

## 頓税附課税は半減に決定 日本側の強腰に南京政府折れる

【上海六日發】當地日本總領事館當局は本日芳澤公使と會談し南京政府の條約を無視せる行爲に對しては飽まで強硬なる態度を取り之に應ぜざれば武力に訴へても彼等の不正を糾彈せられたしわれ〳〵在上海邦人はこれによりて生ずる排日運動は覺悟して受けると頗る強硬なる意見を具したなほ領事團はじめ各國共に強硬なる對策を講じつゝあるによりさすがの南京政府も形勢不利と見てまづ地方附加税を八月八日より半減(現在の五分を二分五厘とする)する旨六日布告した

## 湯淺總監光州視察

【光州特電】湯淺政務總監は市內各官署視察後同館よろづ屋に入り六日午前八時官民多數に見送られて羅陽、谷城を經て全北に向つた

## ダンサンシ鐵橋落成 吉敦線の一部

【長春六日發特電】大倉組の請負で工事中であつた吉敦鐵道ダンサンシ鐵橋は工事成績良好で竣工をつげたので大倉組では來たる十七日支那官民有力者七十餘名を招待して盛んなる落成式を舉行すべく準備中であるがこの鐵橋下の松花江上に大形の船を浮かべ陸上にて宴會および各種餘興を催すはず

## 李王兩殿下 六日英國へ

李王同妃兩殿下には無事スイスの御旅程を終り四日朝パリー御着六日いよ〳〵英國へ御渡り相成る旨參謀本部より朝鮮軍司令部に入電があつた

## 既定經費を節し新規財源に

【東京電報】政府は明年度豫算編成方針決定に際し成るべく各省は既定經費を節約すべきことにしたが之に依つて生ずる剩餘は各省新規要求財源に充當し新規事業施行に關する財源にしたい意嚮である。

## 外米免稅は十月迄施行する 調節買上は百萬石 米穀委員會で決議

【東京電報】六日開催の米穀委員會で決議事項左の如し

一、外米輸入關稅は十月三十一日まで免除すること

一、米價下落し調節を必要とするときは百萬石を限度として買上げをなすこと

## 聖上陛下古仁屋御入港 篝火を明々と焚いて島民奉迎の赤誠を披瀝

【名瀬電報】名瀬町の御滯輦をおへさせられた聖上には午後四時御召艦にて御出港、夕日美しく洋上の彼方に沈んで夕闇漸く濃き午後七時古仁屋港に御入港遊ばされあらせられたが七日は午前八時五十分御上陸遊ばされ奉迎會場その他へ御成りのはずである御召艦を迎へた古仁屋海岸には背、からの篝火明々と燃へ港內には漁船十隻ホーズキ提灯の火をとぼして奉迎の赤誠を披瀝し島民等は海岸に整列し萬歲を三唱、提灯行列を催し、陛下の御滯輦を御慰め奉つた

## 金谷司令官群山視察

【群山電報】金谷軍司令官は湖南各地巡視の途六日午後五時裡里から群山に著驛頭には[illegible]多數出迎へ自動車にて旅館に入り少憩午後公會堂において在鄕軍人[illegible]

## 海外拂節約協議會

【東京六日發電報】本年度第一回の外國品節約協議會は六日午前中東京商業會議所において開催、大藏省の黒田次官以下各省關係者協議の結果左の如く決定した

一、昭和二年度各省海外拂要求額は一億四千九百九十三萬七千四百十三萬圓に達して居るが右額は昨年度より一割を決した今度の豫定額一億四千三百八萬九萬圓に比較すれば尚六百八十三萬七千四百十三萬圓を增加してゐるので此の增加額は各省に割り當てゝ豫定額まで節約減少せしむること

二、外國品節約の結果使用すべき內地代用品は國產奬勵委員會に於て選定すること而して更に節約すべき六百八十餘萬圓の割當に就ては今後大藏省と各省との間に於て協議の上なるべく早く決定すること

## 財界の恐慌に際し幸に事なきを得た 發行券は九年以來の高記錄を示す 株主總會で鈴木總裁の報告

鮮銀第三十六回通常株主總會における鈴木總裁の報告概要は左の通り

朝鮮に於ける一般產業の狀態を見るに引續き繁忙の狀態にありて

◇……事業界 の狀態を檢するに產米增殖計畫の進捗に伴ひ堅實なる拓殖關係の事業各地に勃起せられ鐵道熱も旺にして電氣事業又次第に旺盛に赴きつゝあり、當期中の朝鮮貿易額は入超增加の傾あるも開發の途上にある朝鮮には當然の事態にして毫も悲觀するを要せず、金融界は春以來引續き緩漫狀態にありしを以て內地に順應し預金貸出共に之が利下を行ひ專ら堅實なる事業の發達を庶幾しつゝあるの間に議會に於ける震災手形の法案が經濟問題より政治問題となり、財界安定の

◇……目的を 以つて提出されたる法案が却つて財界を混亂するの結果を來し四月二十一日までに三十有餘大中小銀行の閉店を見るに至り、時恰も內閣更迭直後にして應急の手當を施す遑なかりしかば二十二二十三日の二日間一般銀行と共に臨時休業を斷行したるが勅令三週間の支拂猶豫令の發布及臨時議會の召集を見るに至り、此の間支那各地に於ても本邦系銀行は相當預金の引出に遭ひ、殊に滿洲各銀行亦甚だ擾ふべき

◇……情勢に ありしを以て內地に倣ひ二十二、三の兩日臨時休業をなしたるが支拂猶豫令を滿洲にも及ぼされたることとて幸ひ兩地とも事なきを得たり、之が爲め當行券の發行高は一躍して一億三千八百萬圓に上り大正九年三月以來の高記錄を示したるが四月二十五日開店後の狀況は頗る平穩にして其の後當行券の回收は極めて順調に行はれ季末には八千八百萬圓程度に收縮するに至り、一方鮮內各地の手形交換高の

◇……總計は 五億四千二百萬圓を算し從來の最高記錄を示せる前年同期に比すれば一千八百萬圓を減少するも之を前期に比すれば一千二百萬圓を增し他府縣內同業者の本年五月末預金殘高は一億六千七百萬の增率となり貸出は三億一千三百萬圓に達し前年同月末より約二分方の增加を來せる狀態にして朝鮮金融界は還回內地恐慌の影響殆んど之れなかりしが如し(下略)

## 鮮銀總會 減配案可決

(東京電報)朝鮮銀行第三十六期定時株主總會は七日午前十時より東京丸の內同行支店內に開會鈴木總裁の報告後、營業報告其の他の諸議事順次承認可決、利益金分配案に付一步減の年四分配當とする原案通り可決同十時十二分散會した、利益金の處分は左の通り

| | |
|---|---|
| 一金六十八萬三千二百七十九圓 | 當期純益金 |
| 一金十萬八百四十四圓 | 前期繰越金 |
| 計金七十八萬四千百二十四圓 | |
| 一金十萬圓 | 損失補塡準備金 |
| 一金二萬圓 | 配當平均準備金 |
| 一金五萬圓 | 役員賞與交際費 |
| 一金三十七萬圓 | 新株配當(年四分)(政府持株一萬五千株を除く) |
| 一金十七萬四千百廿四圓 | 後期繰越 |

## 保險事業は打擊がなかつた ミ、財界動搖後の保險事業や其の種々相を語る 帝國生命の名取專務

六日夕入城した帝國生命保險株式會社專務取締役名取夏司氏は鮮滿各地保險界視察および財界各方面への挨拶の要務をおびて來たが車中出迎への記者の問に應じて財界動搖後の保險界に關してその意見を披瀝した

『恐慌直後には各社とも一時警戒の狀態を免れなかつたが間もなく舊態に復して今日數字上から見れば一流會社は勿論、二三流會社といへども殆ど打擊をからむつた跡を見ない』

『保險會社ひとり打擊を蒙らないといふことは何かそこに理由がなければならない』

『御承知の通り保險會社は其努力のあとが數字的に特に速かに現れるもので、今回の打擊が少なかつたといふことはあるが非常時に際して各社が一段と努力をかけたことが第一の原因だと思ふ』

『近頃金利低下の傾向と投資物の選擇が之に應ずる投資の方法に變りがありませんか』

『投資物の種類には今日迄選んで來たもの以外に別に變つたところはないが個々の投資物について消長はある、例へば銀行預金の如きは徴分減少の傾向があり代つて信託預金に多少手をつけ出すやうになつてゐる、私の方でも昨年は三井、三菱、安田の三信託會社に各百萬圓づゝ合計三百萬圓の預金をした、その他一流の公社債類に投資するといふ傾向は一層著しくなつてくるであらう、しかし大勢として利廻りの低下はこれを免れることが出來ないらしく帝國生命は從來その資金平均七分四厘四毛位に廻してゐたが今年あたりは二厘方は低下する見込である、私の方では一厘の差は八萬圓許りの收益差を生ずる』

『公社債へ投資の傾向が助長されゝば、保險會社は大きな仕手であるから目先證券界氣を出すやうなこともあり得る譯ですな』

『自分はさうは思はない、證券界では何といつても投機的の有價證券が大衡ひを構成するものであるからそれに比べれば保險會社の投資などはほんの一部分である、それよりも寧ろ現政府の積極策および資金の偏在かこの種の現象を出す結果になりはしないかと思ふ、即ち府縣會議員の選擧期を控へてゐる今日、政策的にも政府は九月までには休業銀行の整理、不良保險會社の整備等を完了するであらうし又總計三四億圓にも上るだらうと思はれる一流銀行の偏在資金がいつかは流出されるだらうからその結果は自然金融界に緩和を出すと想像される』

▲簡易保險の發達と普通保險 『私の考へでは簡易保險は保險思想の普及に貢獻こそすれ決して普通保險の妨げにはならなかつたと信じてゐる殊に今日著しい現象は簡易保險の加入者と普通保險の加入者との間に截然たる區別の存してゐることである即ち簡易保險の普通保險といふものは少額程度の普通保險とも一口の最低契約から各社とも一口の最低契約を千圓に引上げやうとする傾向がある、さうなればなほ更簡易保險と普通保險とは別個の途を踏むことになる譯である』

▲保險業法改正問題 『御承知の通り保險協會でより研究中でまだ數字的に正確な材料を得てゐないことであり、昨年からの保險界整理ある自分は發表すべき意見を持つてゐない』

『御說の通り銀行合併と同じ意味において保險會社の合併を勸誘することの政府の趣旨には贊成する、たゞ事務當局の監督が法外に嚴重なる節のことがあれば從來の反對は續くかも知れぬ』

▲死亡生殘表 『英國十七會社表と三會社表の得失は』 『私は矢張り三會社表がよいと思ふ、人種がちがへば自然生殘死亡の關係が違つて來るわけだからどうしても日本特有のものが作られねばならぬ、もつとも內閣において一層正確なものを作りつゝあるから出來上れば無論これに據ることにならう、その結果保險契約者に有利となるであらう』

▲新種保險實施の成績 『御社の高配當保險の成績は』 『この一月一日から實施した次第ですが成績は非常によろしい、利益金の九割を配當し配當開始期から保險料の五分づゝを年々累加して配當する確信を持つてゐるので必ず契約者に滿足を與へねばならないと思ふ』記者が帝國生命の高配當附保險は老大國の將余の一策だといふ非難を耳にするがと一矢を放てば、それは減つたのはこの高配當保險の出現に過ぎない、我社が昨年度契約高を見越して勸誘申込非に手控へられた結果であると酬いた。

## 辭令

總督府事務官 岡崎 哲郞
同 安藤袈裟一
任鐵道局參事兼總督府事務官 高等官三等(各通)
任總督府典獄(五等) 同 典獄補 富田 良吉
同 看守長 兼總督府屬 藤田 吉平
任總督府典獄補(七等) 同 典獄 小松 數馬
同 看技師 船越 光雄
依願免本官(各通) 學校組合書記 沖島與三助
任府屬京城府在勤を命ず 雇員 張 申 [illegible]
任郡屬光州郡在勤

## ……會……

日本人京城歡迎集會 七日午前十時午後八時十八分の兩回禮拜說教あり
京城組合基督教會集會 七日午後八時半の兩回禮拜說教あり

## ……人……

○福原俊丸男 ▲井上修氏 ▲山本榮松氏(朝鐵重役) 六日朝入城 五日午後七時京城通過奉天へ
○張學銘氏夫人
○志賀潔氏(朝鮮總督府醫院長) 內地歸省中の處七日歸城の筈
○名取帝國生命常務 六日夜入城
○木田代議士 六日夜入城
○大山機八
○山岸專賣局事務官 洋行中六日歸任
○須賀常治氏(新義州軍砲兵第六聯隊長) 八日朝任地小倉へ
○大村友之丞氏(京城商議副會頭) 國商議事務協議會出席のため五日朝出發
○倉永少佐(元龍山聯隊附) 十一日頃新任地松本聯隊へ赴任
○菊山嘉男氏(平北內務部長) 歐米の視察を終へ四日歸任
○朴重陽道知事 上城中六日歸任
○小倉少將(第七師團司令部附) 赴任の途次六日夜入城
▲齋藤大佐
○上野清吉氏(本社會計主任) 朝鮮御成旅行へ
◇名取夏司氏(帝國生命保險專務) 六日夕入城天眞樓へ

## 高山一宇氏

(高等法院檢事長)醫專附大學病院に入院療養中のところ八月一日逝去した、遺骸は京城に持歸り八日午後一時南米倉町の官舍において告別式を營む由

## 茶話

▲軍縮會議がいよ〳〵決裂となりサッサとジユネーヴを引揚て見れば今まで記事の中心だつた軍縮記事もケロリと他に移るであらう▲ケロリと移つた他は何だらうか、支那はいよ〳〵本物になりさうで山東の戰線は依然休戰狀態にあり▲武漢政府と蔣さんと蔣さんの妥協がいよいよ國民軍は妥協した狀態と南京政府の不當課税に對する各國の態度や芳澤さんが上海で話してゐる東方會議決定の事項を今後に實行する時▲滿鐵社長の權限を擴張して滿洲における三頭政治の打破などは先づ支那問題としては今後に殘る興味の中心▲しかし何時もながら豫想のつかぬのが支那の政局だが日本の對支政策は支那の政策の樣に急變はせずぢり〳〵と何時かは現れて來よう▲豫算編成期だけに明年度の豫算問題も當分新聞種にならうが政府が來議會は解散の肚であるとすれば豫算なんか良い加減に編成するだらうから本氣になつて騷ぐに當たらぬ氣もせぬでない▲鐵道局から洋行してゐる大槻さん、パリーからの近信に「時々共產黨や社會黨の演說を聞きに行きますが、矢張り徹底的に大げさにやつてゐる、然し一向衝突はしない、實に呑氣な氣分です、今日、佛國官憲の猖獗な[illegible]新聞をパリーで出しました、議論だけは自由です」だと

## 經濟

### 買上米限度百萬石 米穀委員會で愈よ決定

【大阪發至急報】六日米穀委員會は必要に應じ百萬石を限度として十五年產米の買入を爲すことに決した。

### 販賣肥料の消費增加 一千四百六十萬圓に達す

大正十五年昭和元年度販賣肥料供給狀況は左の通り

▲生產品 總額數量約三千六百四十六萬貫金額約五百八十三萬圓にして右の內動物質肥料は數量約七百六十八萬貫金額約二百九十九萬圓植物質肥料は數量約二千七百十六萬貫金額約二百四十一萬圓礦物質肥料は數量約四十二萬貫金額約十六萬圓調合肥料は數量約五十萬貫金額約二十六萬圓とす之を前年に比すれば總額に於て數量約八百五十萬貫(約三割)金額約百四十三萬圓(約三割二分)の增加にして增加の重なるものは魚肥類中の搾粕である

▲消費高 總額數量約五千二百三十萬貫金額約一千四百六十萬圓にして右の內動物質肥料は數量約二百六十八萬貫金額約六十五萬圓植物質肥料は數量約三千九百二十八萬貫金額約八百四十四萬圓礦物質肥料は數量約九百七十三萬貫金額約五百廿一萬圓調合肥料は數量約六十二萬貫金額約三十萬圓より之を前年に比すれば總額に於て數量約一千九百五萬貫(約五割七分)金額約五百四十三萬圓(約五割九分)の增にして重要肥料大豆粕は約二百九十九萬枚にして前年に比し約八割の增加硫酸安母尼亞は約二萬四千噸にして同樣約九割六分の增加である

▲販賣業者の販賣高 總額數量約三千七百四十二萬貫金額約一千四百五十六萬圓にして前年に比し數量約一千八百三十九萬貫(約九割七分)金額約六百八十萬圓(約八割九分)の增加を示してゐる

▲大地主組合等の貸付高 總額數量約一千六十萬貫金額約三百二十九萬圓にして前年に比し數量約四百九十萬貫(約八割六分)金額約百二十九萬圓(約六割五分)の增加した

### 七月仁川貿易 入超三百萬圓

【仁川電話】七月中の仁川貿易額は(單位圓)

| | |
|---|---|
| 輸出 | 一三五、六二四 |
| 移出 | 二、三一五、四四七 |
| 計 | 二、四五一、〇七四 |
| 輸入 | 一、三七三、二五五 |
| 移入 | 四、〇二七、三七三 |
| 計 | 五、四〇〇、六二八 |
| 差引入超 | 二、九四九、五五四 |

にて前年同期(單位圓)

| | |
|---|---|
| 輸出 | 一八六、二一九 |
| 移出 | 二、六二六、三〇七 |
| 計 | 二、八一二、五二六 |
| 輸入 | 一、七三九、六九六 |
| 移入 | 二、九六〇、七一七 |
| 計 | 四、七〇〇、四一三 |

に比すると輸移出に於て三十六萬一千四百八十一圓を減じ輸移入に於て七十萬圓を增してゐる、その主因は本年は輸入に於て鐵道建設材料多きを占め移出に於て大豆が著るしく減じた爲めである、米の移出は大差がなかつた

### 七月對支貿易

【東京電報】大藏省發表=七月中の對支貿易は輸出三千八百十萬圓輸入一千五百六十二萬九千圓差引二千二百四十七萬一千圓の出超にして之れを一月以降の累計に加算すれば輸出二億五千二百四十五萬圓輸入一億四千六百三十萬圓である

### 奉天票狂騰

奉天票は南北妥協によつて北方の優勢となつたこと農作物の豐作などの材料から金一圓に對し十元五六十の相場から最近九元二十に騰貴したと

### 不足株續減

東新の渡株不足は今朝更に百七十枚減の千四百九十枚となり漸減の傾向を更めず鐘新は本日步となり仁新は逆日步となつた尙京取代引九十枚減日步一錢安

### 株の値頃觀

七月中に於て殆んど一昨年(七月)の安値に還元してしまつたが試みに本年七月中の高値安値と前二ケ年七月中の高値安値とを比較すると

| 銘柄 | | 本年七月 | 十五年七月 | 十四年七月 |
|---|---|---|---|---|
| 京取 | 高 | [illegible] | [illegible] | [illegible] |
| | 安 | [illegible] | [illegible] | [illegible] |
| 鐘新 | 高 | [illegible] | [illegible] | [illegible] |
| | 安 | [illegible] | [illegible] | [illegible] |
| 大新 | 高 | [illegible] | [illegible] | [illegible] |
| | 安 | [illegible] | [illegible] | [illegible] |
| 東新 | 高 | [illegible] | — | — |
| | 安 | [illegible] | — | — |

となりこれを各銘柄に付て見ると京取は十圓乃至七圓大新は三十三圓鐘新は三十四圓乃至三十圓の大値下りである財界の根本的整理が出來て今後の財界に何等の不安なしとすれば時に下落はあつても値頃關係から今日の市價を以て底値と見て大過はないとする向が出來て來た

### 大株短期引跡

| | |
|---|---|
| 大新 | 七十六圓(十錢高) |
| 鐘新 | 百卅三圓丁度(卄錢安) |
| 久原 | 四十八圓二(卄錢安) |
| 東新 | 百卅八圓五(十錢安) |

### ◎期正米◎

鮮內延べ(六日)

▲釜山 ▲大邱 ▲群山 八中 八米 九中 九米 出來高 [illegible]

### ◎市況◎

各地期米後止 先限▲下關三三、一〇▲桑名[illegible]▲名古屋[illegible]▲金澤[illegible]▲熊本[illegible]

大阪最終氣配 六十一錢(十五丁高)

横濱生糸後止 當限 一三三、八〇 先限 一三四、六〇

大阪綿絲 前場 後場 [illegible]

大阪棉花 前場 [illegible]

東京現株 株 新 鐘 新 銀 新 日 富士紡 [illegible]

紡績 前日 昨日 [illegible]

京城日報

# 軍縮會議閉づ（下）
## 華府會議との比較

一

軍縮、今回の會議に對する國民の聲望は、軍備協定の成否そのものよりも寧ろ（一）日本がワシントン會議の如く英米より壓迫せられ、不合理なる補助艦艇の制限比率を忍ばねばならぬ羽目に立ちはせぬかといふこと（二）英米の壓迫に對して日本が反抗的態度を執ることの結果が、軍縮會議決裂の責任を日本に負はせられるに至りはせぬかといふこと（三）殊に日米關係にワシントン會議後における如き一種の感情が再燃し、太平洋の風濤を騒立たせるに至りはせぬかといふ等であつたのである。

ことにワシントン會議後における日米間の感情といふことには、主力艦や補助艦艇に對する日本國民の不滿足のみならず、同條約調印後二年有半にしてわれ等に排日移民法の通過に伴ふ國民的憤慨をも含ませてゐるのである。我國民が排日法に對して抱いた屈辱感は、米國がこれに先だつて我海軍を劣勢ならしめた不快なる記憶を呼び醒せたのである。この忌るべからざる事實の上に今回の會議に對する國民的不安があつたのは、餘儀なかつたと思ふ。無論現在においては、日本國民が排日法に對する當時の憤慨を忘れたのではないが、それはそれとして、日米兩國の關係は非常に改善され、相互の國民的諒解も著しく加はつたのであるが、それゆえに一層ジュネーヴ會議において日米間の縺まづくなるとを懼惧すべき理由があつたのである。

二

然るにそれは全く杞人の憂であつた。日本全權はワシントン會議における如き屈辱を英米より受くることなく、寧ろ主動的に三國の合意點を發見するために努力し、あらゆる機會を捉へて協調的精神を發揮したのであつて、會議の決裂について日本にその責任を歸するものは全然ないと同時に、殊に米國においては日本の誠意に對して完全ともいふべき諒解をもち好意をもつに至つた。いひ換ればジュネーヴ會議は日米親善にこの上なき機會を與へた結果となつたのである。ワシントン會議は主力艦に五五三の協定を成立せしめて、日米間に一時的にせよ疑心暗鬼を生ぜしめたに反し、ジュネーヴ會議は決裂しても決して日米間に感情上のコダワリを殘さず、寧ろ友交關係を固めしめたのは、いづれを成功といひ、いづれを失敗と目すべきであらうか。しかもワシントン會議後、各國に軍備競爭熱を生ぜしめたことは殆上の如くであり、ジュネーヴ會議の決裂が事實上における軍縮の頓挫ではなく、既に「條約における軍縮の不成立」に過ぎないことは、諸國全權の聲明せる通りであらう。

三

端的にいへば「ジュネーヴ會議は決裂したが、日本外交は成功」したのである。これについては、もとより日本國民の世界に於ける位置が、ワシントン會議當時よりも向上したことを記憶せねばならぬが、然も日本全權がワシントン會議のそれよりもすべてにおいて成功すべき要素を備へてゐたことも明白である。必しも加藤全權がヒューズ全權に壓倒されたといふのではないが、更に角齋藤全權がさきにアドヴアタイザー紙の述べた如きその經世家的位置と人格的の力とによつて、英米全權を壓かしたことを疑ふべきでないと信ずる。

# 椎木島の「倭城」について（下）
## ―釜山港口の小島にうる―

京城帝大教授　小田省吾

それで今度調査したる椎の木島の倭城といふのは文祿二年五月二十日の豐太閤朱印狀の内に釜山の本城に對して椎の木島の端城と揭げられてゐるのであつて、未だこれに比定すべき適確なる城跡を見出すとが出來なかつたのである。連絡船に乘つて釜山港に入るときは何人も港口の東側に點在する五、六島の前を過ぎ、次ぎに眞正面に當たつて釜山驛の奧に釜山鎭山城の城の西方の麓に今は殆ど毀撤してをるがいはゆる釜山本城があつたのである。故にこの本城に應して此港口の最も肝要なる地點に何か一の端城がなければならないといふとは想像にかたくないことである。今回私の踏査したのは卽ちこの釜山港口の五六島と相對して正に同港口を扼する一小島なのである。この島は釜山港口に横はる所の極めて小さな島であるけれども五六島と相對して釜山港口を扼するのみならずこの島の上からは直に對馬島までを見通すことが出來るのであるから此島と釜山本城との間において聯絡を必要とすることは一見明かなることである。然してこの島の西の端は僅に一水路を以て絶影島と相對して居るのであつて時には誤つて絶影島に接續してゐるかの如くにも思はれるのである。

このいはゆる椎の木島の端城なるものは或は絶影島（俗稱牧の島）の何れかの地點ではないかといふので前にも之を踏査した方もあり（伴氏は絶影島の一地點と定めてゐる）又今回私も絶影島の或地點を調査した。私のまづ第一に踏査したのは仙岳といふ釜山港口の一地點であつて、そこに城らしきものを見出したのである。里人に聞ふとこれは明城と昔から稱してゐるもので、絶影島の牧場に於較してある點をばこゝに書込んでこれを推理する根據であるといふことである。それでよくその構造を調べて見ると、その石壘などより見ても倭城らしくは認められず、又その形式長方形のもので從來調査した倭城とは大いに異つて居る。私等一行は大いに失望したのである。然るにその地點よりも釜山港口に最も突出した所に極めて小さな一島がある。この島は前に述べた如く極く小なる島で今は全部開墾せられてしかして東の方だけは高くなつてゐて、その高い部分は釜山方面から見るといふと全部大いなる自然巖から成つてをつて全く城跡らしきものを見出すことが出來ないのである。しかしながら私等一行はこの島において是非何ものかを見出したいといふので勇を鼓し汗流淋漓として大なる自然巖を踏みこへて外洋に向ひたるこの島の東端に出たのである。この地點に立つときは直に對馬島を眺むることが出來るのであつて又足下には五、六島が點々として存在してゐる實に絶勝な地點である。それでよく〱調査して見るとそこに約十間に二十間ばかりの區劃をなし、それから更に十間に三十間ばかりも突出した石壘の跡のあることを見出したのである。又東端の大自然巖の麓にはやゝ平坦部をなしてをつて今は全く開墾せられてゐるが、こゝに又昔の石壘と思はれるものが若干存在するのを認めたのである。

何分釜山港口の一小島全く石といふものはないのであるからしてこの石壘の石なぞかは皆民家に持去られたものと見える。石壘の部分は多く存在してゐないといふことは甚だ遺憾であるがしかし右の事實から見ていはゆる小規模の端城なるものがこの島の地點に存在して釜山本城と相應じて釜山港口を警戒してをつたものではないかといふことは想像し得られるのである。

この島は朝鮮の地圖には朝島と出てをつて、朝鮮人は普通「アチムソム」といつてゐるものであるが古い地圖には鳥島と出て居る又多稲島とも書いてゐるのもある、昔此處には「トンバク」卽ち椿が澤山に繁茂してをつたのではないかと思はれる、今回の踏査の際にも多稲島が今なほ多く存在してゐるのを認めたのである。これを日本人が俗に呼んで椎の木島と稱したのである。日本人がこの島を椎の木島と稱するに至つたといふことについては別に考へはあるけれども今これを省くがこの島は荒い時なんかは到底近づくことは出來ないので實査には甚だ困難なる所であるが幸に今度は穏かな小蒸汽に便乘を得るは非常な好都合とを得たのは大いに感謝するのであつたので完全なる調査をすることは他日の機會に譲ることとする。（完）

# 內地觀光團の續發
## 第三班は八月十日出發

本社主催東京朝鮮における內地觀光團の擧を企ねたる內地觀光團は非常の歡迎を受け、すでに第一班は去る十五日京城を、第二班は二十日大田を出發、それ〴〵觀光を了へて歸鮮しました。第三班は八月十日更に京城を出發する豫定であります。參加希望者は左記八箇所の何れへか至急御申込み下さい。申込者へは詳細な日程を通知しますが大體の旅費は左の通りであります。

| | | | |
|---|---|---|---|
| 本社 | 京畿道 | 京城府太平通 | （六十五圓見當） |
| 大邱支局 | 慶尚北道 | 大邱三笠町 | （六十圓見當） |
| 平壤支局 | 平安南道 | 平壤府町 | （七十圓見當） |
| 裡里支局 | 全羅北道 | 裡里榮町 | （六十五圓見當） |
| 釜山支局 | 慶尚南道 | 釜山辨天町 | （五十七圓見當） |
| 大田支局 | 忠淸南道 | 大田榮町 | （六十二圓見當） |
| 安東支局 | 安東縣 | 五番通 | （七十五圓見當） |
| 春川支局 | 江原道 | 春川 | （六十五圓見當）（但し京城より參加） |

昭和二年七月

京城日報社
每日申報社

# 支那の内觀（6）
池田桃川

## 赤化問題（一）

支那の古名を一に赤縣と稱ぶ。ちもろこしといふ。都督の邸獄は赤く、總統の邸狀も赤く、花嫁さんは、赤いモードン（絨毯）と赤いマンヂウを擔へ、赤い花轎にのつて御入りする。革命軍の旗さへ、滿地紅といつて、地の四分の三は眞ッ赤である。支那人はよくうそを吐く。赤い點においては、支那は遥にロシアの先驅であるが、實際に何もかも赤くなつたのは、ロシアが先だ。」

支那の赤化を心配して、えらく騒ぎ廻つてゐる、有志家があるやうだが、放つてをいても、支那はさう手つ取り早く赤化するものではない。世界の思潮である共産主義的の思想の影響を受けて、勞働運動や農民運動の多少づゝ起こるのは、どこの國においても、やむを得ざる現象ではあつて、支那においても、かゝる社會運動の流行するのも仕方のないところだ。しかし赤化はしない。たとひ國民黨に、中國共産黨が加入して、黨内を掻き廻し、革命軍の力を鈍つて、官憲大いに努めても、彼等共産黨が跳梁せる如く、そう易々と決してない。われ等は、支那が赤化せざることを今度の運動の起こつた當初から論じてゐる。然らばその赤化し得ざる理由は如何。

中國共産黨は、國民黨へ加入して以來、同黨内にあつて、一の秘密結社を組織してゐたが、その人數は、最も盛んな時において約二萬人に過ぎなかつた。一體支那人は、政治家といはず、軍人といはず、一定の主義主張を有せざるもの多く、この時と場合の都合で、自分のためにある方へつく。洞ケ峠の日和見で、勝れる方へ走つて行く。自分の爲なら、主義も主張も國家も政府もあつたものでない。だから、その色彩が頗る曖昧である。殊に、國民黨員がデリケートな共産黨と國民黨と、その何れに屬してゐるか識別するに困難になると、全く混沌として、容易に見わけがつかない。共産黨員のやうでもあり、又純國民黨員のやうでもある。その時の都合で、どつちにでも鞍換するから、本統の心をつかむことは甚だ困難だ。だからはつきりした人數の如きもわかりかねるが、まづ二萬位と見たら、當たらずと雖も遠からずであらう。」

さてこの二萬の中、本統に共産主義の意義を知れる者は何人あるかといふに、恥かしながら、千中の一にも足らぬ。幹部およびそれを繞る、極少數の人々のみおぼろげながらこれを諒解してゐるが、大多數は、共産黨に入つたら、樂して飯が食へると思つてゐる位の程度である。卽ち無智無職の勞働者や、工夫、下級船員など、無知無識の輩の寄り合ひである共産黨は、その實において、頭腦モノになつてゐない。」いはゞ苦し紛れの悲鳴、呼ばはりであつて、その間一定の主義も理想もない。宣傳に出し、その態は、全くこれでである。だから、そのすることなすことは悉く、非科學的であり、非組織的であり、非理性的である。たゞ盲目的の感情に支配され、狂暴に言動したり、鐵砲を打つ放したり火をつけたり宣傳や講演をしたり、金持ちを襲つて掠奪をしたり、時には婦人を犯したり、などしてたゞ徒らに世間を騒がすばかりである。岩に激した水が、騒がしい泡沫を立てるのと同じで何等の壓力もない。中學生の、野球試合の應援位の程度で、一定の時が過ぎれば、ケロリと忘れてしまふ。かくの如き無謀無力の徒が、三千年來の老大國を、根底から動かさうとする如きは、大い量見違ひ」

# 危機に直面した 獨佛の外交政策
## 歐洲外交の基礎を破壞せんとするポ氏の強硬策

歐洲大戰後紛糾を重ね續けた佛獨關係もブリアン氏の熱誠な政策が功を奏してロカルノ條約からトアリー會商とまでこぎつけてこゝに局面一新して歐洲

### 平和の基礎

が確立されるに至つたと信ぜられたものであつた。然るにその後の結果は、とかくポアンカレー首相と、ブリアン氏との間には毎に意見の衝突があり、トアリー會商もそのまゝ打ち切りの姿にて其後具體的交渉の望みもなくなつた。その上ブリアン氏は最近健康を害し思ふやうに活動出來ない折にポアンカレー氏はだん〱外交政策にも干渉を加へ、氏の對獨策が露骨に表はされるやうになり、大統領ヅーメルグ氏の英國訪問を機として、フランスの外交政策が、親英政策に傾きつゝあることはおふことの出來ない事實である。ポアンカレー氏の對獨強硬態度はすでに五月二日バールルデュックにおける一般演説に現はれてゐるが、六月十九日ルネヴィルの演説には、最早一點疑ひの余地がないまで露骨に明らかな言葉で述べてあるので、佛國内でも意外に感ずる人が多く、物議の種となつてゐる。この

### 演説の要旨

べてみれば、フランスはドイツと如何なる戰爭理由の下にも、武力を以て佛國を侵略しないとの約束のみでは十分に信頼する事がない。又英、伊がこの事を佛國に對して保障するとしても、未だ十分でない。佛國の望む所はドイツが一八七一年にアルザス、ローレーヌを併合したのは犯罪行爲であつたことを認めて、將來どんな事情が發生し又萬一にも前記二州の人民が希望し、佛國民もこれを許すやうな場合があつても右二州を回收する意志のない事を斷然誓はねばならない。といふのであつた。卽ちドイツは佛國の信頼を買ふが爲には衣を剝ぎ手をしばり、足を縛めて將來を誓はぬ限りはれて

### 條約の精神

を放棄せんとするものである。從つてブリアン氏の今後の態度は注目すべく、もしポアンカレー氏がその高壓政策を飽迄強行せんとすれば、ブリアン氏は辭職の外なく、こゝに內閣の危機を來たすの恐れがある。又ポアンカレー氏が外交事務を掌握することとなれば、佛、獨の親善關係は到底維持し難く、すでに行き詰りを來たしてゐる。ラインランド撤兵問題、東部國境要塞撤廢問題や、聯合國のドイツ軍備監視の撤廢問題等の問題は將來益々紛糾を招き折角こゝまで築上げた歐洲外交の基礎を破壞して、ロカルノ條約以前の混亂狀態に復歸せしめるものとして、識者の憂へてゐる所である。

# 海賊船
## 冒險小說其儘の珍事實

革命の南部支那と匪賊の猖獗とは、密接の關係があるが、カントンにおいてカントンの名を高からしめてゐる二つの誇りといひ得よう。しかもその最なるものであらう、カントン海賊の江門艦出沒の如きは驚かされた。海賊の根據地はカントン人が四江と呼んで、カントンとしてゐる

### 海軍の中堅

[illegible]

名義で休航した事態から、[illegible]

# 停船を命じ

[illegible]つけた匪賊は兵士に仕立てた手下十余名を率ひて民安に起き「廣東からの無線電信に民安號には共匪黨員が便乘してゐるから臨檢せよと命令があつた」と稱し、同船へつけの武器類を全部押收した後、一發の合圖と共に乘艦から數十人の匪賊が凶器を持つて移乘し來たり二時間余にわたり、乘客および船内を隈なく捜索し約十三萬余元の現金および貨物と乘客船員九十余名を拉し去つた後船を上流に逃返した。次に永興公司タチャーター船東益號は小船七艘をひいて悦城に向ふべく太平洋に至るや、また匪艦の匪賊の爲に貨物全部を掠奪された。その他廣州都城汽船、西江渡船、廣州公益渡船等何れもこの厄に遇ふたので、西江通りの船は大恐怖を來し、四日からは何れも出帆を見合せ、九江の昌記、江門の利源、鶴山の福安、龍山等、流域の渡し場までが、

# 行政問答

投稿歡迎▲問題は簡明に▲問ひと答えと複を避けること▲宛名は本社行政問答係へ

## 強制執行に就て

問　保證を條件とせる假執行の宣言ある關所判決に對し保證金の供託をなさず又執行もなさずして故障申立期間（十四日間）を經過したる場合は既に關所判決は確定したるものなるを以て此の場合單に執行文の付與を受けなば何時にても執行し得るや將た又保證條件の宣言ある故此確定後と雖も尙ほ保證金を供託せざれば執行し得ざるや（平北　慶州田舍生）

答　相手方が故障申立期間を徒過した場合は關所判決は確定しますから、裁判所より執行文を受け執行を執達吏に委任すれば宜しい、保證金の供託は要りませぬ（近見辯護士）

## 敎員叙勳叙位

問　朝鮮公立小學校及公立普通學校に在勤せる訓導及校長にして敍勳敍位の恩典に浴する者の在勤年數の標準及規程如何。尙恩典に浴する在職年數にして內地より出向して來た者は內地の勤務年數をも通算する方法なきや（A生）

答　判任官の敍勳は四等の者ならば在職二十年以上にして勳八等に敍せらる、三等ならば十九年二等ならば十八年、敍位は等級に拘はらず二十年にして二等は從七位、三等は正八位なり但相當功績を認められたる者に限る、尙內地の在職が判任待遇ならば三分の一を減し通算せらる（總督府市村）


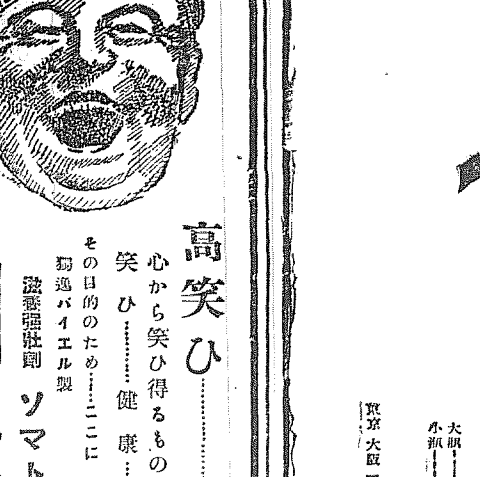
高笑ひ…………！。
心から笑ひ得るものは唯健康者のみ
笑ひ………健康………人生の快樂
その目的のため……ここに
獨逸バイエル製
滋養强壯劑　ソマトーゼ　あり。
御申込次第「健康への門」なる小冊子進呈
神戸市仲町三七
バイエル・マイステルルチウス
藥品合名會社
S.132

レートメリー

水着をつけたら
ぜひメリーを
一品で、一分で、お粧りしたと見えぬ白さとなるので裸體の美しさとよく調和し
水に濡れても容易にハゲず完全にロヤケを止めるので
避暑地の令孃方の間に、今非常な歡迎を受けてゐます
大瓶―六〇錢　小瓶―三五錢
東京　大阪　平尾贊平商店
M.―3.2

耳鼻咽喉科專門
坂井醫院
入院御隨意
診察時間　午前九時ヨリ正午　午後三時ヨリ六時
電話本局一六四二　自宅一七五八
京城府黃金町一丁目（大和生命ビルデング）
院長醫學士　坂井清

頭痛にノーシン

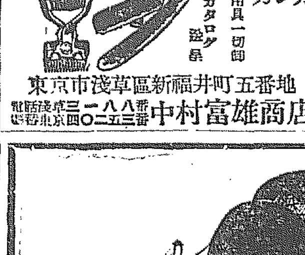
西洋剃刀
バリカン
安全剃刀
其他理髪用具一切卸
カタログ進呈
東京市淺草區新福井町五番地
中村富雄商店
電話淺草一八八二番　振替東京二三五三〇四番

髮かざり
乙女心のいぢらしさは髮のかざりに身をやつす
株式會社　野村外吉商店

## 一道一品推薦

# 朝鮮名産投票

## 投票用紙はハガキ（道名と目的物及び投票者の住所姓名記入のこと）

## 投票締切は來る九月三十日

特産品に非ざる廣告的の一般商品の投票は採らず（六日迄の整理數）

### 平南道

一一七三票 平壤燒酎
一二四四票 竹中炭酸カルシユーム
三一三三票 孟山黄楊
二八〇票 平壤ハム
二〇〇票 安州炭
一二四票 德川元羅
▲四〇票寧邊牛▲三二票孟山麻布▲二五票平壤ゴムクツ▲二四票樂浪コンロ▲二三票セメント▲一六票毛皮▲一六票龍岡綿▲一四票栗燒炭▲九票平壤栗▲一票牛▲一票煙草▲一票林檎

### 平北道

二〇一票 乾蝦
七八八票 渭原端溪硯
六一五票 義州牛
一〇〇票 木材
五〇票 金
▲四二票熙川紬▲二一票豆粕▲一七票義州大豆▲八票毛皮▲二票漆▲一票石首魚▲一票定州紫▲一票自馬▲一票瓦▲一票䉼川漆

### 忠北道

九九三票 芙江苗木
九六票 永同晒葛
八一票 天然炭酸水
五二票 黑鉛
五二票 朝鮮紙
▲四一票永同胡桃▲二三票毛皮▲六票報恩大棗▲三票煙草▲二票芙江カラマツ丸太▲二票デイリクリーム

### 慶北道

八三六票 大邱リンゴ
四六三票 大邱インク
一四六票 杞柳製品
▲一四票盈德蟹▲八票毛皮▲七票牛▲二票□▲五票慶州餠紙▲二票松茸油▲二票智禮豚▲一票安東布

### 咸北道

八〇二票 ツルチユクシロツプ
▲四五票麻布▲二票明太▲二票牛▲六票雄基細布▲一票大豆

### 忠南道

四一八票 鳥致院櫻苗木
三三三票 リンゴカステラ
一三五票 リンゴ羊羹
一〇七票 論山の酒
六一票 成歡甜瓜
▲三九票柳細工▲一五票藍浦硯▲一五票カラスミ▲十票天安胡桃羊羹▲八票毛皮▲七票白苧▲七票鳥致院酒▲五票鳥致院葡萄▲四票□□▲二票公州ハム▲二票細苧▲一票士銀

### 全北道

二三九票 金堤米
一二二票 扇子團扇
▲三七票米▲一五票毛皮▲二票□□▲一票淳昌苦草醬▲八票□□▲八票錦山人蔘▲五票生薑▲一票細竹▲一票朝鮮エコー▲一票竹細工▲一票朝鮮紙▲一票□□▲一票苧布

### 全南道

二六三票 白棉
油
一三六票 トース（煙筒掃除用）
▲二三票棉花▲二一票興農肥料▲八票毛皮▲七票同福人蔘▲一票海苔▲一票煙草▲一票白紙▲一票米

### 京畿道

二四五票 素砂の桃
二三九票 揚州栗
一四六票 長湍大豆
九八票 健稻油
六七票 人蔘
六五票 蒲鉾ソーセージ
▲三九票安養葡萄▲三四票仁川燒酎▲九票毛皮▲七票江華花紋席▲六票安城鍮器▲四票高麗人蔘▲三票仁川醬油▲一票高麗磁器▲一票ソーセイジ▲一票アルコール▲一票仁川白米▲一票□□

### 咸南道

一二八票 カラマツ苗木
九九票 咸興林檎
▲二二票明太魚▲一票毛皮▲五票永興明紬▲二票牛▲二票木材▲二票大豆▲一票虎皮▲一票人蔘▲一票咸興栗

### 黄海道

一二六票 黄州林檎
九一票 燒酎
六九票 載寧燒酎
▲四〇票長淵牛▲三八票海州小麥▲三四票遂安栗▲二二票瑞興石灰▲一〇票毛皮▲一〇票天日鹽▲一〇票□□▲三票海州石▲一票石首魚▲一票泥炭▲一票□石（温突用）▲一票鳳山炭▲一票金沙太菜

### 慶南道

一〇五票 龜浦梨
▲三二票三浪津梨▲一二票蜜柑▲二票鮎うるか▲二票統營漆器▲一票亨麻布▲一票松茸

### 江原道

九八票 松の實羊羹
九〇票 蘭谷ハム腸詰
▲四八票松の實▲三九票蘭谷牛▲七票月井里リンゴ▲六票毛皮▲六票煙草▲四票大豆▲二票人蔘▲二票蜂蜜▲一票牛▲一票松茸

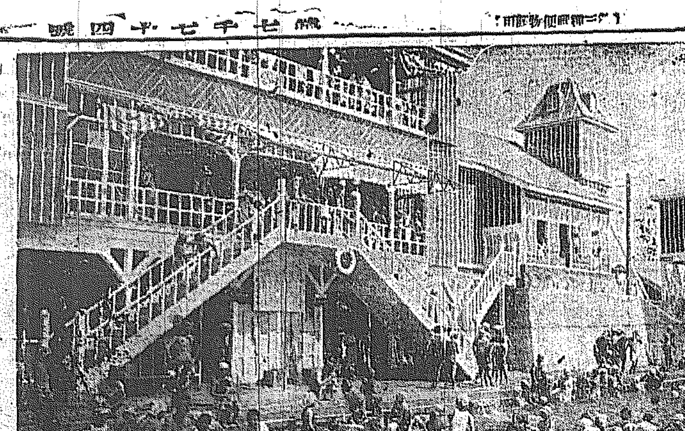
氷のにぎはひ—仁川月尾島プール

## 慶尚南道

### 漫然渡航阻止策 根本的調査をする

漫然渡航鮮人の阻止には當局も手をかへ品をかへ色々研究して居るが今度は地元で渡航鮮人の取締りをやる前に一應內地で働く鮮人の生活狀態と職業の如何を調査して徹底的に調査すると共に大切で若し內地居住鮮人が生活と心持ちの安定を得られて居るものならば阻止一點張りの取締方法も考へもの、と氣がついてその結果九月一日から三十日間釜山の祭りに內地より歸鄕する鮮人が少くとも三千人を下らない每年の經驗から本年はこれ等歸還鮮人の老若男女に亙らず內地での生活狀態と、職業のいろ〳〵に關する感想、將來も渡航して永住するか否かと云ふ極めて實際的の項目をあげた印刷物を歸鄕船の中で配布し調査地先の官憲に提出せしめることに內定し更に此の印刷物に質問調査をした者には無條件で再度渡航を許すことにして大々的調査を行ふ由で釜山上陸の鮮人はこれは北海道より大阪、京都、神戸各方面は勿論九州方面の勞働者も歸還するので今回の調査がまとまれば內地における鮮人生活の眞相が判明するわけで當局でも大いに期待して居る。（釜山）

### 第一期納税成績 大體に良好

慶南における本年度第一期國稅營業稅の總額八萬五千七百五十八圓の徵收は新設稅なる營業納付者が多かるべきを豫想されたがすでに大部分の納稅あり成績も三割程度の未納にどゝまり宜寧、昌寧、昌原、河東、固城、山清、咸陽、陝川、八邱は完納し成績の思はしからざるは馬山、釜山、密陽等であつて釜山の負擔額四萬八千餘圓の約半額未納の狀態にあり當局ではこの未納成績については督促狀の配布遲延せるため新稅なる爲に納期を缺ぎたるのみで第二期徵稅の十一月においてはより以上に好成績を擧げうべしと看て居る、因に第一期の未納狀態も本月中旬までには整理しうると（釜山）

### 土用干

◇……釜山府立公會堂建設工事は豫想外の遲延を來したが昨今化粧煉瓦の取付に着手するまでに進んで來た府當局では之れが竣工の上は民間に委任して維持經營を圖ることに決定、その方法に就いて色々研究してゐるが既に民間委任經營となつてゐる平壤府に對し參考資料に供する爲契約書の內容を照會した

◇……水源地の貯水は豐富であるに拘らず給水制限を繰りかへしてゐる釜山府當局では『これはおかしいどうしたワケ』かと調査して見ると送水管の狹小による第一の理由は法山町から伏兵山配水池に至る間の水壓が微弱である點と判明した、之れが改善方法としては電力に依る壓力の補給が一番手近かな方法でしご若れを實現したら百二萬立方尺の給水を增加するのみならず鐵管の抵抗上にも何等の故障を認めないが經費の點は未だ考慮中

◇……釜山署衛生係は四日全市に亘り生菓子の一齊檢査を施行したが不正物卅九件を發見し廢棄處分に附したもの合計廿六圓廿七錢に達した

◇第二回慶南漁業組合研究會は五日午前十時から慶南道廳會議室で開會、五十項に亙る各組合提出の議題に付審議午後四時終了したが列席の各組代表は六日漁業組合聯合會協會總會式に參列歸途についた

◇……釜山府草梁町吳相觀方金命俊（二〇）は府內瀛仙町の田佐根（三〇）が釜山署に留置されてゐるのを奇貨とし『自分は釜山署の刑事であるが、お前が十五圓出せば差入れを許してやる』と田の妻より現金十五圓を騙取したこと發覺四日午後二時引致された

◇……長崎縣北松浦郡堤久次郎長女キラ（二五）は佐賀市の某飮食店で酌婦奉公中男にだまされ晋州に去る七月頃駈け落ちして來たが始め內地人と思つた男は朝鮮人であるばかりかその男は同棲二週間ばかりでキラを置き去りにしてしまつた、キラはよんどころなく釜山まで乞食をしつゝ辿り來たが此の上はとても乞食する氣力がないから娼妓でもして異れと五日朝釜山署に泣きついた、猶彼女は姙娠三ケ月の身重である

### 教員講習會終了

去る二十二日から晋州師範學校で開催した慶南公立普通學校教員講習會は四日終了式を擧げ講習證書を授與した、講習生は八十九

## 總監の南鮮巡視（三） 笠神生

三日午前八時河東富士の屋旅館を出でたる總監一行は、近く工を竣ふべき水利組合の堤防に添ふて西走すること里余ばかり、即ち自動車を捨て雙溪に遡る。夜來の雨に上流は增水したるならん、溯流漸く物凄し。兩岸にて車をかゆ。こゝにて慶尚南道の和田知事、村山警察部長は一行を送り、新に石知事以下全南組に迎へ取られ道路の峻坂をこゆる。前途すれば河東平野の水田纓をたゝへ東振郡廳の竹林緣を成く。ひやうまんたる大江、遊天のかなたへうす。もる。雙溪の大伽藍にあたひす。

坂を降りて光陽をよぎり金山を觀察す、三菱經營の農場は百四十餘萬圓といふ。觀察をおへてひたぶるに前進す。麗水はもと右水營の跡、今は當年の名殘も少く、麗水の旅に入り晝食、長興を過ぎて順天より麗水に入り鰕梁に投ず、この日の行程正に五十八里（四日朝麗水）

× ×

三日夜麗水の宿に投ずる前、光陽を過ぎたる一行は途中雙溪の寺を訪ひ、順天を過ぎて光陽に入る。この地は風致を誇る山川風光の地にして、一行は麗水の宿に入る。

× ×

四日午前七時麗水港を出帆、走行一里ばかり突津江岸に車を棄て永く一里まで同じく一里ばかりより行く。但し總監はかごにより石知事もかごの用意ありしもかごとして總監に隨ひ行く。

× ×

船は港口に出て麗水の金剛丸に移乘す。三百屯の軽快なる巡邏船である。船中にて晝食、山野木部長、飛飛山井船中に待ち伏せ食後の休憩時に總監に向つて說明す。

必ずしも木浦の施設に對するものではないが、總監が各般の施設に關する答辯は頗る親切そして施設に對する要求に應ずるものあり、むしろ地方有志の陳情に對する答辯の要求を與へて一喜一憂せしむるの有識的態度を試みず、機敏の鄕愁をおびがたきを說いて說々いささか感激の跡を止めぬ。

× ×

金剛丸は午後一時解纜、微風を突いて南駛四十ノツト、今夕木浦港に入らんとす、このわたり文祿の史蹟少からず右觀察を通過する時には船中日本歷史の講堂と化す（四日午後四時金剛丸にて）

## 慶尚北道

### 大邱府の缺禮問題 公職者の態度強硬

一日總督の來邱に際して歡迎側は三日前にこの通知を受けたるにも拘らず故意か、失念か之れを府民側に傳へる事を怠り爲に府民側は總監の來邱を知らずして歡迎を缺くに至つたが、計らずもそれが導火線となつて道評議員問題其他三道の處置について平生心よからぬ府民の憤慨は一時に爆發し今回道のとれる處置は府內公職者を無視するものなりと公職者一同憤慨して六日午後一時より商業會議所に公職者委員會を開いたが或は公職者大會となり公職者一同の總辭職となるかまたは市民大會を開き道當局に糾彈の烽火もあげまじき形勢である

### 郵便自動車運轉

大邱仁洞間の郵便自動車は六日から營業を開始する

### 不動產稅規則改正

須藤慶北道知事は五日づけ道令第十三號を以て不動產取得稅規則左の通り改正す（大邱）

附則 本令は昭和二年八月五日より施行す、昭和二年三月三十一日以前に取得したる不動產にして本令施行後三十日を經て不動產登記令又は朝鮮船舶登記規則に依り登記を爲したるものは登記の日に於て之を取得したるものと看做し本令を適用す

第六條 本則に依る屆出を怠り若は虛偽の屆出を爲し又は稅金を逋脫したる者は五十圓以下の罰金又は科料に處す

### 共同墓地の設備改善

本道における現在墓地面積は共同墓地五百六十九萬八千五百五坪私有墓地一千七十三萬六千五百二十九坪にして共同墓地に對する私有墓地面積は二倍に相當するも前三ケ年における墓地埋葬狀況を調査するに私有墓地埋葬者は共同墓地埋葬者の十六分の一にも滿たざる狀況なるが近來いくらか共同墓地埋葬の風を馴致しつゝある、されど現在の共同墓地は多く明治四十

## 白頭山に籠った松葉仙人の研究 空氣で生る方法を

中村三長署長の土産話

金剛山に參籠しかたわら松葉を食して人體と食料との研究をして有名な咸北鏡城の人崔鳳瑞氏は去る十一日白頭山に登り龍王潭の傍らにテント生活をしてゐる三長署長中本警部は去る十八日同處を訪問した處非常によろこんで迎へたその時の話によると今回は百五日間の決心で唯一人で山籠もりしてゐる、從來松葉で生活してゐるが今度は空氣のみで生活し大いに社會に發表して食糧問題の解決をしやうと思つてゐる、又佛法の研究は相變らず今回斯様なものを發見したとテントのかたわらにある石臺を指して同所は五百五十六年前平成程が佛を禮拜した處であつて約七寸位の長方形石の表には平と類し裏には太極章を類してその上下に日月を類してある又黑と白の二個の圓平石には中央を掘り御供物に使用した形をなしたもの合計三個の石を發見したなほ中本警部は同氏と撮影をしたら鐵製の龍頭を取出して祈用したこの鐵製は龍頭の如くと背に八個の鐵を取付た豐盛の如きもので祝く處によると猛獸除けであるそう此の龍頭を左右から振ると猛獸が來たら鐵に直寫して容易に近寄る事が出來ないといふのである尚同氏の堅固な精神には敬服した山上は寒氣凜々とわれ〳〵が登山した時も雹交りの雨が降つて閉口した（茂山）

## 忠清南道

### 貯水池養魚好績

水利組合貯水池には本年四月鯉魚を放ちやがては府民の食膳を賑さんと目下當局において專心養魚中であるがその結果は頗る良好である（大邱）

本年度地設計當時の會議にかゝり位置、面積、設計等不適の個所少からざるを以て道當局では特に今夏鐵路事務所長を招聘しこれが改善に努力しつゝある（大邱）

### 三浦氏講演會 十一、二兩日 大田小學で

著述家として名聲嘖々たる三浦閑造氏は鮮滿旅行中の處來たる十日來田、大田高女校西見教諭主催の下に十一、二兩日小學校において大講演をなすはずなるが西見氏は嚴父の忌明けに際し大田市民のため供養講演會を開催し更に高女校國體部に若干の寄附をなすと、演題その他は左の通り

▲十一日午後三時より大田小學校講堂國體と人類離の夕暮に臨みて人心に訴ふ
▲十二日午後三時より大田小學校講堂日本の惱みを語つて女性の天職に訴ふ

### 淺利局長巡視

五日淺利警務局長は忠南北道の巡視として午前九時四十分天安驛着天安警察、京南鐵道等を視察溫泉より永山警察、水利組合、溫泉より忠魂碑參拜午後六時大川警察署を訪て一泊、六日午前舒川警察、水利組合、苧布組合總集會館を巡察古蹟山より公州にて一泊七日道廳道立醫院警察署、法院、刑務所視察大田にて警察署皮革會社、郡是製絲を見て鷄龍山に向ひ一泊八日儒城を見て鳥致院警察島川工事を視察して滿洲の食糧を見て歸る

### 轢死二件

四日午前十一時五十八分頃木浦發大田行き三〇二列車が論山驛構內除事前三十五、六才位の鮮男を轢死せるも原因は勿論身元不明……五日午前六時二十分頃上り三十八列車が鳥致院、內板間の鐵道線路に轢死あり死體は四散し不明なるも十八才位の鮮男にて多分夜行列車にて覺悟の自殺を遂げたものらしい（大田）

## 第十三回南鮮庭球大會

◇日時 八月十四日午前九時開始
◇會場 大田本町庭球協會コート
◇會費 一組金一圓（但晝食を呈す）
◇ボール 角一軟球ボール
◇申込 八月十三日午後四時限りとす
主催 京城日報大田支局
後援 大田庭球協會

## 平安北道

### 寧遠の牛肺疫 累計五十八頭 ます〳〵猖獗

平北寧遠一帶の牛肺疫は益々猖獗を極め三日寧邊郡八院村に更に二頭發生したのを合すると累計五十八頭となつた道ではすでに第一次豫防計畫を遂行し今回第二期計畫に入つた（新義州）

### モヒ密輸

平北宣川邑內金基燦は去る三日安東からモヒを密輸入帽子の中に隱匿して密輸中を發見された（新義州）

## 平安南道

### 京城平壤間 連絡飛行 西尾大尉が決行する

京城春川間の連絡飛行を決行する元平壤飛行隊附大尉西尾三郎氏は更に京城、平壤間の連絡飛行をもなすべく平壤飛行隊と打合せの爲來壤中であつたが四日退壤した、期日その他は決定してゐないが飛行機は平壤飛行第六聯隊から二機拂ひ下げて貰ふ事になつてゐると

### 自稱大學生は泥棒

平壤府大和町栗大學校の正服正帽をつけ大學生と自稱府內をいかい中窃盜犯人として捕はれ取調べの結果去る三十二日府內瑞町林醫院で岩町逃滌逸の紳士靴一足を盜んだ外十數回の窃盜事實を自白した（平壤）

### 南浦金組總會

鎭南浦金融組合では五日午後二時半より商業會議所樓上において臨時總會を開き松田組合長議長席につき組合員の總數五百六十六名の內出席者委任狀とも三百四名で定規の數に達したと報告して開會を宣し當日の議案組合長任期滿了につき改選の件を附議したが立川監事より組合長の任期は滿了であるが定款により今期決算期の定時總會まで任期を伸長しては如何との意見あり暫次休憩三時再開立川監事理事議長席につき立川監事の意見に滿場贊成し今期決算期終の定時總會まで任期を伸長すると決定し三時半散會（鎭南浦）

### 寄附金横領 平壤署に捕る

平南江西郡飯山面理事李利雅化は飯山面事務所に小使として雇はれてゐる內本年七月初め同地公立普通學校新築寄附金募集の際同里宋某外數名より二百數十圓を集め拐帶逃走してゐたが三日平壤府新陽里李某方に潛伏中を平壤署員に捕はれた（平壤）

## 全羅南道

### 海藻廻着高

木浦七月中の海藻廻着高は左の通りである

▲並布六五、一五〇斤二〇、二三三▲廣布一九、二三三、一四、五三二▲天草六一、二二九一四〇八四▲銀杏草二九、一三九五六五〇▲櫻草一七、六一九二四八八▲イギス七六一一〇▲エゴ六〇九、一五〇三▲オゴ三八五二九 雜草六二三八、五三三一▲計二一四、一五三斤五九、一四四圓

しかしてこれを前年の同期に比すると數量において六萬三千六百五十一斤、價額において八萬五千七百六十八圓の減少である（木浦）

### 地方集會

▲釜山弓道會講習會 十一日より一週間龍頭山道場で
▲慶南陸上競技講習會 六日より四日間釜山中學にて
▲蒲鉾罐詰講習會 鎭海は十八日より統營は廿三日より各一週間開催
▲韓知事招宴 韓忠北知事は四日午後五時より郡守面長署長新聞記者等十餘名を官邸に招き懇談の宴を開き過般郡展入選の額二幅を鑑賞に供し且つ記念のため招客各自に揮毫の團扇一幅宛を進呈したがまさに銷夏一日の雅宴であつた

### 地方人事

▲岩井本府建築課長 五日朝來釜鐵道ホテル
▲武大邱專賣支局長 五日朝來釜
▲今村道知事 上城中五日歸邱
▲矢橋長胤氏（平壤副社長）四日歸壤
▲東仁松氏（珊瑚領事）五日元山から朝鮮船で赴任
▲美濃洗石氏（咸北警察部長）五日歸任
▲中野太三郎氏（咸南知事）五日午後元山滯在の皆
▲式村茂氏（前安東商議會頭）東京から五日歸安
▲宮本晴夫氏 新義州法院檢事正肥を勇退後任は次席の佐藤□氏と決定
▲佐下橋鐵次郎氏（新任平北金組理事長）六日著任歸訪挨拶


## 衣類書畫の虫除けは 專賣特許イマヅ蠅取粉に限る

安くて効力樟腦の十倍 嫌な香は少しもない！

用法

▲イマヅ蠅取粉、茶匙一杯程を日本紙に包みて引出しには五、六個、書畫箱には二三個を入れ置けばよい香がして虫の着く憂は更にありません、而うしてナフタリンの様な嫌な香は少しもなく、効力樟腦の十倍以上で非常に安價につきます

定價 半磅罐 壹圓廿錢 一磅罐 貳圓

▲全國到る處の商店にあり▼

大阪市東淀川區三國本町
イマヅ蠅取粉 殺虫劑 製造元 今津化學研究所
電話北一四五番 振替大阪六八〇八九番

## 染料卸商 東

京城旭町九七 東華洋行
電話本局三九九二番 振替京城一二四〇五番

## 高血壓に アニマザ

壯(老)年者の貴重なる生命を脅威する……
動脈硬化症 腦溢血
治療及豫防藥
として多數の臨床報告並びに批判の結果、世界的に効果を確認されたる脈管擴張劑

神經の昂奮、精神の過勞、酒煙草の中毒、その他現代の緊張生活は生理的血管硬化（老年病）を待たずして人生の收穫季にある四十乃至五十歳の壯年者をして早くも血管緊張し老衰を急ぎ又は短命に導きつゝあり

アニマザは一時的の血壓低下劑にあらず、血管の病的變化に直接作用して原因的に奏効す。その連用により徐々に血壓を低下するに止まらず、頭痛、眩暈、不眠、倦怠等を消失せしめ生活及び業務上の愉快を恢復す。

[illegible]

說明書進呈
發賣元 株式會社田邊元三郎商店

## 文化夜具入

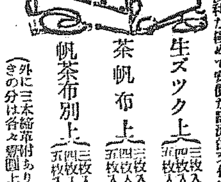


生ズック上（三枚入 四圓五拾錢 四枚入 五圓五拾錢 五枚入 [illegible]）
茶帆布上（三枚入 五圓 四枚入 六圓 五枚入 七圓）
帆茶布別上（三枚入 六圓 四枚入 七圓 五枚入 八圓）

旅行の時御轉任の節非常火災の時上等夜具保存に長持代りに是非無くてはならぬ最も便利な極めて安價な經濟的文化夜具入れ

（外に三本締革附あり締革附きの分は各々壹圓上り）

京城本町一丁目
總製造販賣 高木艶店
電話本局 二三四三

（地方の御注文は代金引換にて送ります）

# 金庫破り迷宮に入る
## 李某は公金横領を隠さんと嘘偽の自白をした

平南大同郡廳の金庫事件は當時郡廳會計係李某が或る一部を自白し同人の所爲として取調べを進めたが其後同人は公金を横領費消してゐる事實を隠さんが爲め嘘偽の自白をしたものと判り平壌署は眞犯人捜査に着手すると同時に李某は業務横領として取調べの上五日郡身柄を檢事局に送致し金庫事件は又復迷宮に入つた形となつたが容疑者として大同郡廳會計係金某を取調べてゐる金は本年一月以來平壌キーサン[illegible]に現をぬかし七百數十圓を入れあげてをりかつ大同郡廳[illegible]と賭博をなし二百四十圓を負た事實ありそれ等の出所に疑はしい點があるといふのである(平壌)

## 咸鏡北道
### 古茂山新站間開通

咸鏡線古茂山驛は來る二十日より古茂山新站間十四哩の營業を開始する事となつた六日鐵道局寺田技師長及技手の一行來茂し實査する處があつたなほ車險線トンネル下水道下工事は伊丹組の手により工事を急ぎつゝあるがこれも來る十二三日頃完成するのであるから總て完成驗査を待つのみであるが開通式は九月一日頃であらう(茂山)

### 渡邊師團長 茂山地方巡視

渡邊第十九師團長は來る廿日午後四時茂山著吉田旅館に投宿翌廿一日は守備隊その他を巡視し[illegible]三長方面へ二日は午前九時三長[illegible]は古茂山[illegible](茂山)

### 第三守備隊長著任

新任茂山第三守備隊長吉忠了氏は家族同伴四日午後五時半內地官民多數の出迎へをうけて着任した氏は[illegible]を驛前に出迎へた記者に語る[illegible]今度が初めてです[illegible]から雄基方面までは昨秋[illegible]ましたから[illegible]るが如き狀態であつた(城津)

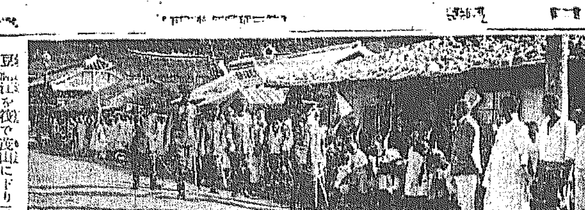

### 陳情委員歸る

[illegible]を後で茂山に下り三日會寧へ向つた、因に[illegible]茂山にドつたのは[illegible]が面切りである(寫眞は茂山入りの渡邊中將)

城津港設[illegible]北川[illegible]三郎、[illegible]の五氏は城津[illegible]面の[illegible]進、[illegible]城津中山間道路[illegible]等の問題をひつさげ七月廿六日[illegible]三日[illegible]の[illegible]

## 咸鏡南道
### 漂流船救助

元山府[illegible]丁目[illegible]は四日[illegible]城から元山へ向け[illegible]午後四時[illegible]竹島附近で[illegible]浸水し漂流して居るのを發見[illegible]外六名を救助して元山に入港した(元山)

### 教員講習會終了

[illegible]から元山東町小學校で[illegible]中の咸鏡南道教育會主催[illegible]講習會は[illegible]六名(内鮮人四十五名)で五日[illegible]午後[illegible]から講習[illegible]式を舉行し式後茶話會に移り[illegible]教育關係者は夕刻から[illegible]懇親會を開いた(元山)

### 姿の變死

[illegible]地[illegible]物商[illegible]七の[illegible]日早朝俄に[illegible]し間もなく死亡[illegible]出でにより[illegible]中田醫官[illegible]不明なので[illegible]

## 黄海道
### 蠶業傳習所終了

鳳山郡[illegible]鳳山郡蠶業組合主催の女子蠶業傳習所はいよ〳〵三ヶ月の修業期間を終了し六日午前十時から官民有力者を招待し修了式を行つたが今期の修業生數は十五名である(沙里院)

### 鳳山郡守榮轉說

[illegible]以來約一年半[illegible]をまつて居た鳳山郡守[illegible]は近く[illegible]に榮進して[illegible]し後任には內地人郡守が天降る事になるであらうと專らの評判である(沙里院)

## 忠清北道

[illegible]地方で[illegible]は近頃[illegible]つた迷信的[illegible]が流行してゐるそれは[illegible]患者がマラリヤで發熱してゐるを[illegible]たて家に坐らせそのまわりを他人に見へぬやうに[illegible]火を燃やし患者の前に[illegible]だく〳〵と大聲に呼び立て患者がびつくりした間に[illegible]この式の治療法をやつてゐる由(清州)

マラリヤの 迷信的 治療法が流行

### 郡守官舍出火

四日午前一時頃金泉州郡守官舍構內[illegible]オンドル修繕中出火し見る間に九坪の同建物を燒きつくし猛火はあはや本家に移らんとしたが[illegible]消防隊の活動により辛うじてくひとめた原因はオンドル乾燥の爲めの焚火らしいと(清州)

### 追はれて自殺

咸鏡[illegible]安城[illegible]は[illegible]し自殺を企てたので直に[illegible]病院の治療を受けたが遂に同日午後九時同病院において死亡した。

### 淺利局長巡視延期

[illegible]清州[illegible]五日來清の豫定であつた淺利警務局長の巡視は都合により八日に延期された(清州)

### 滿州
### 商議會員資格制限

其他の調査事項照會
[illegible]局長から五日開安東商議[illegible]あて商議所會員の資格[illegible]限その他調査に關する左の事項を[illegible]

一、新に商工會議所令を制定するに當り其地に於ける會員の資格を現行滿鐵公費負擔額に依り決定せむとせば幾何以上負擔する者を以て有資格者と爲すべきや
二、會社の資格又は財産を目的とする出資が或一定の金額以上なる者に就ては關税に關する條件と無關係に之に會員たる資格を與へせむとす
附前項場合に於ける一定の金額は其地方に於て幾何と定むるを相當とすべきか
三、商工會議所會納したる會費を强制徴收せむとする場合鐵道沿線にありては如何なる機關と如何なる方法に依るを適切なりとすべきか

したが結果は未だ判明しないが[illegible]する[illegible]あつた[illegible]項左の如し(安東縣)

### 安東軍敗る

對育成柔道試合
大連育成學校柔道部選手が來安し全安東軍と四日午後四時から山下町滿鐵俱樂部で對抗戰を演じ左の結果安東軍敗る(安東縣)

| 育成軍 | | 安東軍 |
|---|---|---|
| 堀井(分) | | 阿部 |
| ●增井 | | ○公文 |
| ○遠藤 | | ●公文 |
| ●須藤 | | ○二藤 |
| ●松浦 | | ○二藤 |
| 濱田(分) | | 吉岡 |
| 大町(分) | | ●田內 |
| ○井崎 | | ●德永 |
| ○井崎 | | 大川 |
| 井崎(分) | | |
| ○猿渡(副將) | | ●樋口(副將) |
| 猿渡(分) | | 石倉(大將) |
| 筒井(大將) | 不戰 | |

### ポプラ捷つ

對郵便局軍庭球戰
安東縣郵便局軍とポプラ倶樂部の對抗庭球戰は過日ドロンゲームとなつたので四日午後四時からやり直しをやつたが結果は左の如くでポプラ快捷(安東縣)

| ポプラ軍 | | 郵便局軍 |
|---|---|---|
| (川村 松永)四 | — | 二(永田 鈴野) |
| (上野 德原)三 | — | 四(川田 中口) |
| (武藤 喜多)四 | — | 二(松ヶ田 神野) |
| (藤井 坂内)二 | — | 四(川本 池山) |
| (東松 中原)四 | — | 二(中上 江田) |
| 第二回戰 | | |
| (川村 松永)四 | — | 三(川口 田中) |
| (武藤 喜多)四 | — | 〇(山本 江川) |
| 東松中原(不戰) | | |

## 京畿道
### 辭令

京城府では六日左の辭令を交附した
京城府技術[illegible]記 沖島與之助
任府屬京城府在勤を命ず
臨員 張甲龍
任府屬廣州郡在勤を命ず

### 平澤土用稽古

平澤警察署は劍道において京畿道每年の大會に常に優勝候補に立ち活躍しつゝあるが本年は是非とも優勝すべく田中署長、桑原初段の意氣すまじく五日より廿三日まで每日午後一時より三時まで猛烈なる稽古をはじめたが地方有志の加入を歡迎してゐる(平澤)

# 第一回咸北庭球大會

◇期日 八月十四日午前十時開始
◇場所 咸北クラブコート
◇規定 新ルール採用(軟球)ボールは角一改正軟球ボール
◇參加區域 咸鏡北道一圓在住者
◇申込方法 出場者はハガキにて所屬團體名及び氏名明記の上十二日迄に羅南京城日報社咸北支局宛申込のこと

主催 京城日報社咸北支局
後援 北鮮日報社 北鮮日日新聞社

## 辛抱石
### 市川左團次
仕事を貰ひに行つた青年の石を運ばされたお話

(ミツワ家庭文庫二〇八)

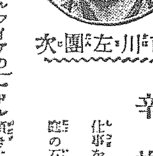

アメリカのフイラデルフイアの大富豪でスチヴン・ジラードと云ふ方の處へ、知人の紹介で、一人の青年がたづねて來ました。『何か仕事を下さる樣にお願ひいたします。』とその青年は賴みました。『仕事が欲しいと云ふんですか。』『どうぞ何かさせて頂き度うございます。』富豪は暫く考へて居りましたが『よろしい、では、やつてみたまへ、あの庭の隅に石が澤山積んであるでせう。あれを此方の隅へ積んで下さい。』と云ひました。青年は、その石を庭の片隅から、他の片隅へ運びました。青年の額からは玉の樣な汗が流れて來ました。暫くしますと、すつかり運んでしまひましたので、青年はその事を報告しますと、『では、その石をまた元の所へ運んで置いて頂きたいね。』青年は又汗を流しながら黙々と、幾十の重い石を、元の所へ積み直ねました。その仕事の終りました頃、日はすつかり暮れてしまひました。仕事の終つたことを申しますと、富豪は『やあ御苦勞でした。で、賃銀はいくらあげませう。』と云ひました。青年は、『一ドル頂きたいと云ひました。富豪は『一ドル、よろしい。あなたはさぞ〳〵くだらない仕事でも一生懸命にやつて、あんまり多く要求しない、人間は、これでなくちやならない、明日から、私の事務所へ用ふことにするからお出なさい。』これで青年は、ジラードの店で働くことになつて、忠實に働きました。つひに成功して立派な大實業家になりました。今も猶フイラデルフイア市で大商店を營んで居るジヨン・スミス氏が此の時の青年ださうです。ジラード氏は、庭の隅に置いてある此の石を『辛抱石』と云つて、此の石の試驗に及第する程でなくては成功しないと云つて居るさうでございます。やはり適度の惡い折からですが、

『あゝそうですか、では、その石をまた元の所へ運んで置いて頂きたいね。』…

活動をしまして、休息をしますの[illegible]が、樂なものでございます。夕暮の入浴が又樂みなものでございます。ミツワ石鹼は作用が穏かで、膚をあらさずに、汚垢を落し、膚を生々ときれいに磨き出します。膚はにじみ出る樣な汗と、膩と、埃で、ねと〳〵する程になりますから此洗料ではじめてきれいな涼しい膚になつて、安眠が出來る樣になります。

◇市川松蔦

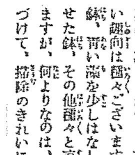

夏の盛は、涼しさが何よりでございます。涼しい趣向は種々ございます。簾だれ、石菖の鉢、青い藻を少しはなした中に金魚を游がせた鉢、その他種々と涼しい趣好はございますが、何よりなのは、室內をきちんと片づけて、掃除のきれいに出來て居りますことでございます。

身のまはりにしましても、すつきりと片づいて居ります方が、自分の身にしましても、見た眼からも涼しいものです。お髮も、種々高價な裝飾品をつけますよりは、手入が行きとゞいて、水際立ちます方が何よりも涼しく見えますものですから、朝の洗面後、お出かけの時と折のあります毎に、おくれ毛や、髮のみだれの見えません樣にミツワ椿油をつかつて、お手入れなさる事が何よりに存じます。

ミツワ椿油を用つて居りますと白毛赤毛を防ぎ、そたちがよくなり、眞黑に色艶が出て、美しい髮になります。

ミツワ髮の雫 波濶のあれを防ぎきめを細やかにする芳香化粧料 大壜金五十錢 徳用大壜金一圓五十錢


下り 朝鮮京南鐵道
列車番號 [illegible]
天安 [illegible] 溫陽溫泉 [illegible] 禮山 [illegible] 洪城 [illegible] 廣川 [illegible] 長項 [illegible]

上り
列車番號 [illegible]
[illegible]

安東行混合 [illegible] 禮山行 [illegible] 定州行 [illegible] 平澤行 [illegible]



痔疾に
カヴィドール
痔核、痔出血、脱肛
肛門周圍炎、肛門裂創
説明書、實驗報告無代進呈します。
大阪市東區道修町 株式會社 塩野義商店



小兒科 吉田醫院
醫學博士 吉田得次
診察 自午前八時 至午後二時
漢江通十一番地(龍山郵便局裏)
電話龍山四八番



クラブ歯刷子
歯の爲に一番よい
クラブ歯磨



昭和二年式
報國式天下一稻扱機

朝鮮總督府計量器委託販賣
本店 京都府福知山町 報國社 天芦田本店
(特約店募集)
京釜線大田本町二 天芦田朝鮮支店
長距離電話二六五番・振替京城一五三四五番



洋鐵釧、鐵道、船舶
土木建築材料
パイプ、機械、工業用附屬品
角野商店
朝鮮釜山幸町二丁目
電話長二三三番
振替口座京城一二三九番



最上味噌醬油
登錄商標
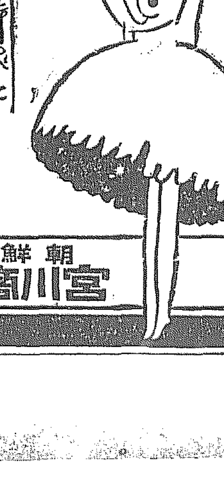

朝鮮平壤
宮川商店釀造



大田名物
リンゴカステラ
忠南大田 中田堂



內科 胃腸科 神經病
京城本町四丁目百四十五番地
北島醫院
電話本局三一〇番



芳香化粧用 第二十番
ミツワ煉石鹼
赤函入 正價 一箇 金貳拾錢
溶心地
最も好く、泡立は極めて豊かに、芳香亦調和の極を示して居ります
凡そ煉石鹼として、從來に見ざる御高評を頂戴して居ります。
御愛用下さい。
おねがひ
新發賣の此の『赤函入』二十番と別に從來の『寶函入』徳用ミツワ煉石鹼
も益々品質の向上を見ました。共に御愛用を願ひます

東京日本橋 丸見屋商店 ミツワ石鹼本舖
8.7

## 金剛山百景
### 玉龍畫伯揮毫頒布

一管の彩筆に託して天下の靈嶽萬二千峰を紹介することに力を致してゐる畫伯田玉龍畫伯は今回更にその効果をおさめようため多年の畫業を傾けて金剛百景を描いて各後援者に頒布することとなつた。尺五絹本縱四尺三寸三十圓、尺八絹本縱四尺五寸四十圓の二種、畫題は指定隨意。申込順によつて謹寫する由申込は京城本町三ノ二三森川定次郎氏方か同町中島幼氏方又は大邱市住吉區天王寺町尖ヶ里畫伯方へ

## 京日俳句……（一）……高濱虚子選

青蔦を絡らみつかせしくぐり門　　福州　松五一雨
一人へり二人へりたる蚊遣かな　　木浦　大塚楠畝
次の間に降りるしたくや誘蛾燈　　金泉　伊藤南汀
江畔の彼の岡や茄子をもぐ　　京城　三谷蘭の秋
夏切や夕物したる沼渡舟　　榮山浦　高田淡蛙
ちぎり來し小さき茄子や岡畑　　京城　石橋櫻濱
鷄だいて日傭婦女や市に出る　　金泉　上田乾雨
花舗や町のはづれの支那提灯　　金泉　岡田古都女
殿　郎
晋人の捞ぎのこしたる苺かな　　龍山　米原しげ夫

## 映畫鑑賞に就て
### 小說的ストーリーより詩的場面に醉ひたい

映畫ファンはもはや興行者の常套的な戰爭劇、家庭悲劇、戰爭劇、冒險劇、探偵劇、あらゆる活劇の筋を知つてゐるであらう。

「こゝに一人の大學生がゐる、家は貧しけれど純良な青年である、彼は大學の運動選手で富裕な家庭に育つたジエニーを愛してゐた、ジエニーの母親はやはり富豪のむす子であるジヤツクと結婚させやうとしたがジエニーはいつもそれを拒絶してゐた、青年テッドは大學の憧れの蹴球試合に主將として戰ひ最後の一分のところで見事に勝つた、然し彼は父の死のために學校を退き運送店の人となつた、時しも歐洲の大戰は開かれテッドは士官として出征し、幾多の戰功を現し、遂に重傷を負つて野戰病院におくられた、そこに看護婦として働いてゐるジエニーに邂逅した、そしてジエニーの熱烈な愛の力で彼の傷は癒えた、テッドは戰場から戰勝の勳章を胸につけてもらつた、そして彼等の幸福なる日が……」（最後の審判）實に幾多の波瀾を作り、手に汗握く肝に觸れる場面のためにすばらしい費用をかけた映畫であるが、それらの何ものにももはや魅力はなくなつた、そこで映畫ファンはもはやストーリーに失望しはじめてきた、デュポン監督の巧名を讃し、ムルナウの非凡を論じ、はてはカメラマン、カッチングマンに至るまでの技術を云々するに至つた、總てに通じてその價値を知らうとしてゐる、それら高級な映畫藝術（敢て藝術といふ）がまた一般民衆の普通の映畫ファンといふものは、彼等だけの心醉によつて、もはや極めて通俗的な數段もくりかへされる筋を度外視して、たゞクララボウに感激し、ビリー、ダブに魅惑を感じ、リア、ド、プテイに陶醉してゐるのである、この種の映畫ファンは三節が孤を投げばやんやと喝采を湧らせる、滿場さに一人の淚

人を睨んで、刀の放射線にライトが光る、ヴァイオリンとピアノと三味線といふ

**合奏**　で不思議な立體的音樂をやる、それで喜べる、それで喜ぶべばその人にとつて更に映畫はもはや娛樂劇が與へてゐるのである、しかし『ヴリエテ』のデュポンの監督振、カール、フロイントのカメラ、ヤンニングスの藝術『最後の人』のムルナウの監督、フロイントのカメラ、ヤンニングスの門番、その素晴らしさ、そしてそれは一人の出監督が妖艷の女のために職を殺すといふ、ありふれた筋よりも、貧しい老ひたる門番が地下職の仕事に

**勞苦**　をいとはなかつた最後の心が、大富豪になることよりも、もつと重大なのはヤンニングスであり、デュポンであり、フロイントであり、ムルナウである。そしてそれ以上に『ヴリエテ』においてはリア、ド、プテイの妖艶な肉體と瞳の魅惑である。私は映畫を鑑賞する上において、小說的な筋に興味を感ずるよりは、轉換する一

映畫の詩的効果に醉ひたいと思ふ、毎週一回若くば二回づゝ映畫を見つゞけて、二年三年とたてば最早

**恐ら**　ない藝術には突へないし、ありふれた戀愛悲劇にはひきこまれない、だから私は映畫を見るときには、プテイの大きな瞳や、ヤンニングスのその時々に變るメークアツプを見て感心するのである、私は長い間彼女たちのひとみを見てきたスクリンの上ではかなくも消えてしまふから與を〈興では、ノーマ、シエラーやヴイルマ、バンキーやクララ、ボウやビリー、ダブがすばらしい〉それから

**瞼に**　たまるグリセリンの涙を、足を、美しい肩を、胸を、そのリズムを感じて映畫の有難さを知つてゐるのである、私たちに見せてくれたもので『ヴリエテ』や『最後の人』や『暗から夜中まで』にはこない、時々かうした映畫に待ちこがれてはゐても、その間にはやはり一般の映畫ファンのやうに、その一女優に感激してゐなくてはならない、ところで映畫鑑賞について詳しくいへば、色々の方面から論じられるであらう、その

**眞價**　といふものは微細にわたらなければ論じられない、だが私はそれらの論理を否定するのでなくて、感情的に映畫の詩的方面に醉ひたいと思ふ、それが一番映畫に失望しない我の手である、だが優憐してゐる女優が出ても、その場合その映畫が內容より形の上ですばらしい出來でないとひどくつまらない、それだから映畫は……など、瞞きなほらないでもいゝ、更にあとにのこるものは美しいまぼろしである。不思議なスクリンの上の幻憶である。最も近代的なその魅惑。それで充分だ。（小田原生）

## 哈爾賓に平民學校開設
### 明き盲の退治

〔ハルビン特信〕明き盲の多いことで世界の兩橫綱、ロシアと支那は有名なものだが文盲特にハルビンでも大半一月から行けれ、まづ手近な平民學校を設ける事となり、二十一ケ所で老幼の別なく入學を許した、第一期生は六月末で卒業、七月二十八日には市立公園で盛大な卒業式を擧行、文盲から救はれた者が五百五十六名とは近來の大出來

## 室生犀星氏のこと（下）
### 河越風骨

犀星氏が御供の歸峰醫王山に登山したことは、その著『魚眠洞隨筆』によると三回であるさうだ。そのうち一回は明治三十七年の五月二十日に私等と同行したことは疑ひないのである。當時の掛物一醫王山行』をひもとくと一行は木靜、霞朱、西園、醉水、あちん、龍山、鶯谿、犀星、翔羅等總て十三名であつた。醫王君は現に滿州で醫事を經營して居る寺田克己氏のことである。

『魚眠洞隨筆』中醫王山の題下を讀むとまざ〳〵と當時のことが幻影をおふて夢の如く浮んでくる大池、芝洲、三重ヶ瀧、鳳辻り、白兎御前、靈草のこと等、等！

犀星氏は、特有の竹であんだ大笠を背にかけて長いひもを胸のあたりで結び下げてゐた。大笠には『曾遊の友』と大書してあつたやうに思ふ。口弦の詠藻者であつたから、ノベツに語りかつ歌じつゝ一行を僅に捲いてなか〳〵の元氣旺盛であつた。由來山河に親む心好が深いだけ悠々閑暇の中に雅懷をやり吟詠を吐露してゐたが、私の紀行文中には醉水君の俳句は十二句もあるが、犀星氏の句は一句もない。後から句を寄せる約束であつたのを同氏が履行せずにをはつたのである。その下山の途の一節にこんな文句が

滿山幸爽の花眞ッ盛りにして、殘雪と皓を競ぶ櫻は稍々雪のふくらみたるばかりにて、早きは漸く二三分咲きそめたるのみ、途にズ、竹を採つて家土産となす。やがて總石工門（山案內者）に別れ一本松にて少憩し戶室山の束麓を繞りて一氣湯谷ヶ原に宿く。口達者の犀星子も遂に口をして語らず。其何の故なるやは天機洩らすべからず。云々。

蓋し犀星氏の疲勞困憊その極に達したることを想像するにたるべし

明治四十年の夏私が任地小松より歸省した時、犀星氏で小說が賞かれたことがある。暗い〳〵藪や梢の木の負ひかぶさつた川に臨んだ閑靜な奧座敷で犀川の、瀨音を聞きつゝ涼味掬すべき茗師に苦吟しつゝ句作した。

わが蹴秋立つ空に響きけり　犀星
外館に麥秀が埋の大皷哉　同

今にして見るもその俳手又凡ならざるものがある。永く、俳句によつて擇はれた同氏の趣味は遂に詩となり小說となつたのである。

私は渡鮮した後、犀星氏は二十一歲にして東都に上り田端在に佗住居のとき絕えず音信があつた。のみならず時々詩稿を送つて來たその詩稿には萩原朔太郎・芥川龍之助等の名もあつたことは勿論で

ある。それから後久しく音信が絕えて今日におよんだのである。私が江原支廳に在勤の一日、官舍の卓上に中央公論のあつたのを見出したとき、何心なくひもといて見ると、犀星氏の小說を揭げてあつた。恐らくはこれが同氏の處女作ではなかつたらうか。その後盛々として雲名大いにあがり遂に天下の文士となり斯壇の牛耳をとなつたのである。今でも東京郊外の田端に世帶をかため愛君と昆民和合、二兒の父親となつて居るとの手紙が來たのはツイこの間のことである。思へば餘りに隔はなれたる彼の文名よ『犀翁と南枝』の發句が『風骨ですか、いま朝鮮にゐるますよ、毎月俳句の小さい雜誌を出してゐるますが、古いところで護つて句作をしてゐる人はあの人位ですよ』と語りしが如く、私は與下の阿蒙ひたすらに老いて俳句にも朽ちはてゝゐるのである

## 裸骨氏を送る
（森川俳句會）

裸骨氏を森川に迎へた喜びは束の間で、僅か、半歲足らずで又々相離るゝ事になつたのは、遺憾の極みである、せめて一二年みて貰ひたかつた、森川俳壇の爲めに。でも新任地谷山は朝鮮に於ける俳壇の常都であることを思へば、同氏今後の活躍が希はれて、吾か俳壇の爲め悲観に構えない。

熊々同氏を送るべく集まつたものは、僅か二三の者で、同人の殆んどが旅行不在等であつたのは、妙念であつた、其れが爲めか却つて句題は一しほの淋しさが增し、作句、披講後同氏のしんみりとした句評……に……揮毫に、夜は次第に更けて行くのであつた。

降りみ降らずみの梅雨空からは何時とはなく、又しと〳〵と降り出したらしい。（喜兒）

山端のまさりし雨の青田哉　裸骨
月の出に海見れし浴衣哉　同
宵祭人いそまる浴衣かな　いさむ
雨晴れて浴衣涼しや宵の月　同
色濃の浴衣風涼し月の窓　秋月
錢湯を出て浴衣の輕さ哉　同

## 聯珠臨時手合（17）
…四回ノ二…

初段　野口響石（京城）
後手勝初段　野口天城（京城）

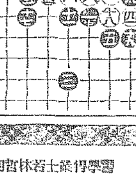

宗家英珠樂評
●十七は誤算も甚多し「い」に防がずは「○十八いろ」の四追なり白も又同じ○廿より四追勝にすべきを○廿と三聯を引くなぞは初心者のかんあり黒も●廿一と乘りしは聊か釣込まれた氣味●廿一を反對に應ずれば黒斯く易々惜敗は招致せざるべし

曾田黒水宿小屋の灯り哉　翠雨
堤防に立てば一面青田哉　同
甲板に今月ありぬ浴衣人　京兒
師宿へ青田風よし座睡。　同

**鹿火屋句會**（壁秋居）
松が枝に褌乾す兵兒や泳ぎ宿　休山
遠泳の汝落伍の一人よ　耕沙通
泳より上る抉ハーモニカ　鼓
白日に吊られて鳴けり蟲籠　左人
落暉に一人となりし泳ぎ哉　崎綿
天の川傾きけぬ鑑賞の宿　畏鵜
孫粟子鳴くぎぎ今高調子　紫秋

**光州共樂吟社**（星羽報）
睡蓮や水面離るゝ羽の蜓　苔花
睡蓮や家鴨動かぬ午の池　栗仙
睡蓮にわたる微風や曉の沼　一水
風呂の湯勝をめぐや麥の飯　星羽
汗疹子の安き眠りや水枕　方子郎

**瑞興句會**（沐生報）
月よさの襁物ぬらす瓜の露　公風
瓜市の子も人並にもち踊る　碧兒
月の照るまゝに甘藷畑の瓜　白光
栗がくれの瓜熟らして五十匍ふ　流翠
草刈つて戻る片夜は瓜をもぐ　光三星
對岸の村の灯消えて風涼し　虛凡
瓜小屋の蹴ともせし灯はおぼろ　映波
瓜冷す茶屋の古井を覗き見る　沐生

**湖南吟社**（大國風骨報）
花鉄鳴らして主人跣足かな　不倒
腰かけて叶線高き跣足かな　落柚
草引や跣足好きなる老庵主　陽水
石運ぶ素足に強き地熱哉　美沙詩
穿き溜めて素足となりし汀哉　南浦
橋詰や鬪音の中の飴湯賣　一帆
飴湯賣何時も灯して辻明り　燕子樓
飴湯賣下車の時呼びかゝり　雁水
飴湯賣いつも來て居り稲秋　落柚
裏門から飲みし飴湯哉　しげし
うしろ向飴湯すゝる床几かな　冷味
土堤松に蟬鳴くや飴湯賣　風骨

**平澤ちま會**（蝸牛洞報）
灯の消えて白し百合の花　如牛
山寺の楓門入れば百合の花　史友
家蜂の百合一つ痩わたる哉　香女
白百合の香に窓うち開けて居り　道安
花賣の籠一ぱいに野百合哉　實静
白百合の香ゆる濟さ哉　波匠
來客に水打つて僕べつゝくと　弘濟
水打つて庭に藤椅子出しけり　すみれ
打水や宿屋まで來たる緑の子等　九汀
打水や蝶を踊らせしはづみ哉　美帆
水打や隣に習りて習音機　盛窩
炎天の掛引腰や水を打つ　蝸牛洞


英米獨政府專賣特許
（說明書送呈す）
陸軍一等軍醫正
ドクトル　都築甚之助氏發見
# かつけ新藥
# アンチベリベリン
ヒタミンの後れて歐米に生れ脚氣藥最先の
王冠を我がアンチベリベリンの頭上に讓る

定價表
| | |
|---|---|
| 錠劑十二錠入 | 七拾錢 |
| 同四十錠入 | 壹圓四拾錢 |
| 同百錠入 | 壹圓六拾錢 |
| 丸劑五百錠入 | 貳圓五拾錢 |
| 同五百九十錠入 | 四圓 |
| エキス十四人入 | 壹圓五拾錢 |
| 同廿五人入 | 貳圓五拾錢 |

東京市麻布、笄町
總代理店
合資會社　南信堂新藥部
振替東京七八五〇番

腸內強力殺菌新藥
醫學得業士若林吉郎創製
# ワカ末
### 整腸劑
腸消毒藥（さして自體試驗に於て此種の藥劑に比し數倍の殺菌力を有し毫も副作用なし故に急性慢性腸加答兒に對し安全にして卓効ある點し本劑の右に出づるものなし）
適應症（急性慢性腸加答兒、腸の腐敗醗酵性下痢、大腸胃性腸加答兒、チブス、パラチブスの初期、赤痢疫痢、コレラ、大腸菌性膀胱加答兒殊に大腸加答兒に特效あり）
定價　末劑一劑入金一圓二十錢　同廿五瓦入金八十錢　錠劑五十錠入金八十錢
發賣元　東京市麻布區　南信堂新藥部
振替東京七八五〇
（說明書贈呈す）

京城明治町二丁目公設市場前
內科　胃腸病
石川醫院
電話本局一三九〇番　三五五九番

殺菌力強大に……
營養の回復と
精力の增進に……
卓効ある大蒜の
合理的製劑
# アルリー
特約店　京城本町　龜屋　電話本二七番

驚クベキ
產卵ト育雛成績
（發賣タイムス）（總代理店）
Ⓣ印　粉末完全配合飼料
東洋畜產興業株式會社
京城府黃金町二丁目二一
電話本局五一七

京城府西小門町
內科　外科　X線科
田中丸病院
院長　田中丸醫學士（八八五・一三八六）
副院長　河醫專醫學士
主任　佐久間技師
普通病室及隔離病室ノ設備有り

○ミツワ石鹼
不斷の品質向上の爲に、日夜科學的研究に盡瘁しつゝある主なる技術顧問氏
理學博士　小平高明氏
工學士　河村正禮氏
工學士　三澤次郎氏
工學士　野中正夫氏

使心地　爽快無比の
# ○ミツワ石鹼
## 夏の樂しみ
―は入浴に在り。入浴はまた優秀
○ミツワ石鹼
ありて初めて完し。卽ち、溫雅掬すべき芳香さ、クリーム狀に頗る豐かな泡立さ、更に緩和な作用さ、使用後に些の石鹼分を殘さゞるさ―其使ひ心地の爽かなるは世間周知の事實で有ります。加ふるに、何處迄も同じ調子に使へて普通の煉石鹼の三倍以上も保つのです。

お知らせ
從來の此の『寶鹼入』御用の外に今度『寶香入』廿錢ミツワ煉石鹼を賣出しました、値段は廿錢です、共に御愛用を願ふ
○ミツワ石鹼本舖　東京　丸見屋商店
8・12

宮內省御用達
# 菊正宗
株式會社　本嘉納商店
大阪東京神戸出張所

# 新たに加へる大邱と平壤 内鮮滿連絡飛行 第一回は八月十日

【大阪電報】本年度の内地朝鮮滿洲の連絡郵便試驗飛行は當初の豫定を變更して來たる八月十日を第一回に

◇…決行 するが昨年と異り本年度は大阪木津川飛行場を發し福岡太刀洗飛行場、京城汝矣島飛行場に着き、更に大邱、平壤に寄港し大連周水子飛行場に至るので、大邱、平壤に郵便物の取扱ひも京城の外に兩所をも包含する事になるはずで、運航者および大阪、福岡遞信局と朝鮮遞信局に

◇…目下 これに關する打合せ中である、同飛行の操縱者同乘者は斯界に名ある飯田民乘氏、藤原正三郎氏、今一機は平松中郎飛行士に意見三三氏で、川西式十型マイバッハ二百二十馬力機二機に飛行して大阪を午前四時發せば三百キロを二時間半で飛び同六時二十分福岡に着し、福岡を同七時四百五十キロを三時間半で大邱に同十時半着、同十一時大邱發二百五十キロを二時間で午後一時京城着、同二時京城發二百粁を一時間半で午後二時半平壤着、同四時平壤發四百廿粁を三時間半で飛んで同七時半分

◇…大連 に着する事になり復航コースは大連を午前四時發平壤着同七時卅分同七時五十分平壤發、同九時卅分京城着、同十時京城發正午大邱着、午後零時半大邱發同四時福岡着、同四時半福岡發同六時五十分大阪着陸である、飛行當日は天候の加減で變更があるが左の如く決定してゐる

▲第一回(往)八月十日(復)廿日
▲第二回(往)九月一日(復)十日
▲第三回(往)九月廿日(復)十月一日
▲第四回(往)十月十日(復)十月廿日
▲第五回(往)十一月一日(復)十一月十日
▲第六回(往)十一月廿日(復)十二月一日

## 川崎が再整理 六日二百五十名を

【大阪電報】川崎造船所では五日職工千八百五十四名を解雇したが六日更に二百五十名を解雇したこれで川崎は約三千五百名の職工、所員を解雇したことになる

## 去つた女房に暴行す

六日午後二時頃府内南成町一七〇鐵道局雇員中島トラ(二)は元内縁の夫國尾某(三)に暴行され顏面頭部その他に打撲傷を負はされたとて醫師の診斷書を添へ本町署に訴へ出た一方國尾は現場から逃走大門派出所に檢束されたが右國尾とトクとは數年前から内縁關係を結び同居してゐたがその後國尾は同旅館の女中と關係を通じトクとは離縁したのであるが今頃に至つて國尾は未練がましくトクにつけまとひトクがその意のまゝにならぬので遂に暴行に訴へたものであると

# 京城電氣が堂々たる新社屋 六十五萬圓を投じて鈴木の隣接地へ

京城電氣會社京城支店の事務所は本町通りにありながら建物も古く增築の余地がないので適當な敷地を物色中の處、鍾路通り二丁目鈴木商店の

◇隣接地 七百余坪を鈴木商店より三十余萬圓で買收し社屋を新築することになつたが今回設計も終へ清水組に建物五十萬圓で落札していよいよ本月から工事に取かゝつた。建物は敷地七百坪のうち三百六十六坪の建坪で延べ坪一千六百七十坪となるが建築費は五十萬圓の他エレベーター、裝飾などを合せ總工費六十五萬圓の見込みで明年十月末まで完成する豫定である。建物は白煉瓦五階建の鐵筋なもので地下室、暖房があり、一階は營業所、二階に變電所、三階は重役室、應接室、會計、營業

◇三階は 營業・調停・技術、四階は會議室、應接室で五階は豫備室に振當てゝあるが完成の上は五百人の社員を收容することになつてゐる

◇舊屋は分割して賣却か 舊社屋完成後には現在の建物は不要となるのでよい買入人あれば賣るといつてゐるが、同所は本町目拔の地所で商店に必要な場所で買入人も多い模樣で多分分割賣却する事にならう

## 鍾路でも增築する 復興式のハイカラ建て

京城電氣鍾路出張所は今回道路に面した十一坪の官有地拂下げを受けたので現在の事務所に二階建を增築する事になつた、同所は鍾路通り目拔きの場所で增築にも意を注ぎ建物はルネッサンス式の氣の利いた體裁のよいもので電飾はお手のものとて特に明るく完成の上は不夜城を現出する譯である

## 自分ひとりで見るにはをしい 社員や職工にも團體見物さした わが社の朝鮮博と名取專務の話

六日夜入城した帝國生命專務取締役名取夏司氏はわが社主催の朝鮮博覽會について次ぎの如く語つた 朝鮮博覽會はなかなか氣がよい、かうした有意義な企ては自分ひとりで見るにとゞめないで是非とも多數の人にも見せたいと思つて私の關係してゐる朝日電化會社の社員職工等に團體で見せた、中には一生朝鮮を見る機會のない人もあつたらうし皆非常に感激されたらしくよろこんでゐる

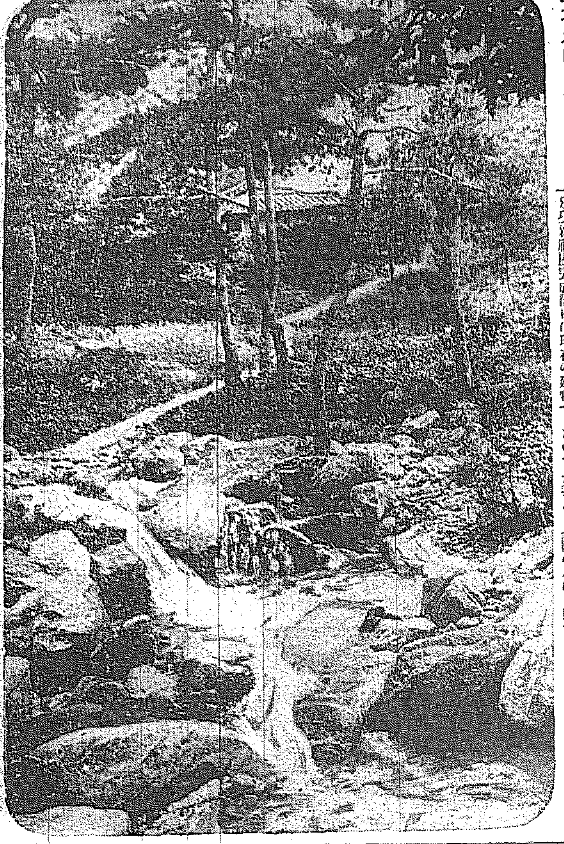
～～せゝらぎ～～

# この程度のは珍らしくない 仙臺地方の地震につき國富技師語る

【東京電報】六日早朝福島を中心に東北關東一圓にわたつた地震につき中央氣象臺の國富技師は語る

太平洋 外側地震帶の活動で去る三十日午後十一時頃鹿島灘沖に起つた地震よりも約九十キロ(約九十里)北東二百キロの處に發生した地震で總震動時間が約一時間半に亘つたことは一寸珍らしい或は小さな地震が連續的に起つたのかも知れない震源が陸地であつたら相當被害があつたかも知れないが海底だつたので大したことはあるまい、今度の地震は今年に入つて可なりの大きな地震であつた、近頃になつて頻繁に地震があるが之は

大地震 の前提ではなくてなしくづしに地震があるのは却つて安全でこの位の地震は一年には全國的に見て約三、四十回位あるのだから心配することはない云々

## 人畜の被害なし

今曉の地震は可なり東北方面に被害があるものと見られたが六日朝までに到着した情報によれば電話線の不通は極少で尤も遲れたしかつたのは常磐線平驛より富岡に掛

## 土用稽古納

大邱武德殿では五日午後一時より土用稽古納として柔劍道部においてそれぞれ紅白試合を行つた 出場選手は劍道が七十四名、柔道が五十六名であつた(大邱)

# 朝鮮の虎疫は今のところ安神 萬般の準備は整へてゐる 周防衞生課長談

滿洲國境方面の鐵道沿線にコレラ患者が發生したことにつき總督府衞生課長は語る これからがコレラの時期ではあるが内地に患者が發生したからとて朝鮮では今のところ何等の心配はない朝鮮で最も警戒せねばならないのは上海方面から直接侵入して來るやうで現在上海のコレラは今猛烈に猖獗してゐるので何時鮮内に襲來するやも知れず全く油斷はならない然し何時でも防疫消毒その他萬般の準備は整つてゐるから大丈夫だ

## 軍用自動車開原へ 六日朝長春を出發す

【長春六日發特電】陸軍自動車技術研究部長谷川砲兵中佐一行三十一名の奉天長春間實地運輸試驗班は五日公主嶺より軍用自動車を運轉し調査を遂げて來着したが六日朝自動車四臺は開原に向け輸送をなし一行も同地へ出發した

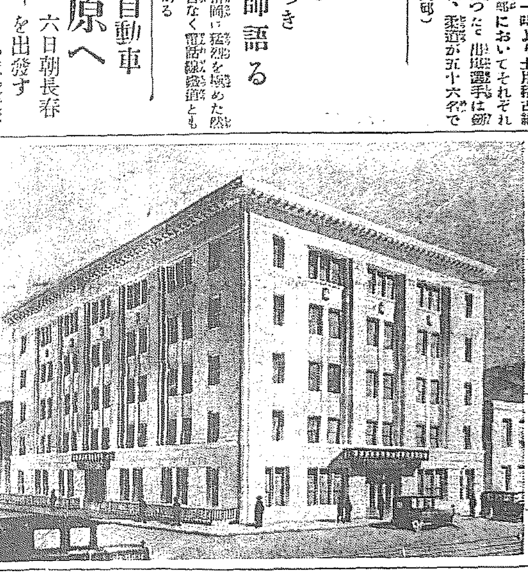
生れかはる京城電氣

## 類似患者更に一名 ア號乘組み員から

【横濱電報】横濱入港中の外國船アドラスタス號乘組員廿三名中一名は死亡し殘り二十二名に對しては神奈川縣衞生課において嚴重監視中であるが六日更に一名怪しい患者を發見した報に接した縣衞生課では直に防疫員を急派し目下檢査中である

## 遭難者の海軍葬 きのふ嚴かに執行さる

【佐世保電報】軍艦常磐の爆發事故により殉職せる三十五勇士の海軍葬は…他各公私團體から贈られた花輪以て埋められ海軍樂隊の悲しみの曲吹奏裡に委員長の弔辭あり次いで各團體の代表者の玉串奉奠あつて後各遺族は悄然として霊前に額づき午後四時壯嚴裡にたつとき殉難者の靈を祀る式は閉ぢられた

## 女子青年團發團式 十月十日から二日間

【東京電報】大日本聯合女子青年團發團式は來たる十月十日、十一日の兩日、日本青年館で擧行されることになつた先づ十日午前八時明治神宮に參拜し午後一時大講堂に着席し田中首相、鈴木内相、水野文相參列し諸名士の講演もあるはず

# 極東競技會の豫選大會開かる 六日午後二時から神宮競技場にて

【東京電報】極東大會全國豫選大會は第十回全日本陸上競技會を兼ね六日午後二時から神宮競技場で擧行された、前來好晴の天候は競技開始に至つて小雨を催したが東の微風でコンデイションは先づ良好、全國より選拔された精鋭約三百余名、谷、高木等の古強者を向ふに廻し新進吉岡(山陰)の出場が衆目を惹き一流選手は織田、小田、沖田、松田、竹内、相良、新井等は依然元氣 第一日は六時閉場、記録左の如くである

ハンマー投(決勝)
▲一等 沖田(關東)四四米八四
▲二等 長尾(關東)三八米八二(日本新記録)

ホスジャンプ(決勝)
▲一等 織田(山陽)一五米三四(日本新記録)
▲二等 大島(北陸)一四米六三

砲丸投(十六ポンド)
▲一等 高田(山陽)一二米〇一
▲二等 齋藤(北陸)一一、三五(四等有馬)(朝鮮)一一、三二

一萬メートル
▲一等 津川(青森青年)三三分二四、八(二等との差約一五〇米)
▲二等 竹本(新潟)

## 警察官水泳練習

朝鮮警察協會京城支部主催に係る夏季水泳練習會は延期中の處愈々八日より漢江人道橋附近にて開始の事に決定した

## 松濤園に盜難頻り 殖產局長家族も盜まる

【元山特電】松濤園海水浴場は中々賑やかで人の出入で雜沓を極めて居るのを當て込みスリなどが盛んに出沒し被害少くないので派出所では警戒に努めてゐるが二日總督府殖產局長の家族が居住して居る松濤園十七號に何者かが忍び入り押入れの行李から現金六十圓を盜んだ

## 大會參加の支那選手 主將は黃炳坤君と決定

【上海郵信】第八回極東選手權競技大會陸上競技豫選會は既に終了し過般代表選手選衡委員會を開きたる結果左記四十六名を代表選手に選拔したが主將黃炳坤君以下各選手は體育協進會訓練所に入り專ら猛練習を續けて居る選手及監督氏名左の如くである

鐘亞鵬 周兆元 ▲吳再興 ▲宋榮輝 ▲林有興 ▲白瑞 ▲黃兆良 ▲李盛年 ▲侯成三 ▲徐鏡武 ▲卞鳳年 ▲吳德榮 ▲黃勝白 ▲李志森 ▲陳處亦 ▲荊綾峰 ▲余岩 ▲黃金聲 ▲閻家駿 ▲張研 ▲郎樂平 ▲張瑞金 ▲林 ▲朱栗靈 ▲陳其實 ▲尹商拜 ▲李仲三 ▲吳興章 ▲曾懷安 ▲陳晉初 ▲李琛 ▲方汝磁 ▲天登 ▲蔡宜平 ▲張鳳鰲 ▲李道 ▲梁寶君 ▲龍希之 ▲楊金生 ▲劉國鵑 ▲李伯春 ▲沈昆南 ▲梁無悲 ▲黃炳坤 ▲容殷化 ▲黃文健 ▲黃鏡道 ▲馬約翰(以上トラック) 黃元道 ▲金兆均 ▲高思揚(以上フキールド)

## 名古屋勝つ

【東京電報】都市對抗野球名古屋對鶴岡は三對二の接戰にて名古屋の勝となつた

## 札幌大勝す 神戸敗る

【東京電報】都市對抗野球大會札幌對神戸野球戰は三對二の白熱戰裡に札幌の勝

## 京中選手八日出發 大阪入りは九日の夜

大阪朝日新聞主催全國中等學校優勝野球大會朝鮮豫選に於て惡戰苦鬪の後遂に朝鮮代表の榮冠を得て甲子園頭に全國の覇を爭ふことになつた京城中學野球部選手投(小杉、見山)捕(三輪、山根)一(關)二(田原)遊(松村)左(鈴木)中(田中)右(平田)は龍川教諭引率、鈴木コーチ附添ひ八日午前七時十分京城驛發で征途に就くが大阪着は九日午後九時五分である

## 體育聯盟を法人に 八日許可發令

【東京電報】岸清一氏を會長とする大日本體育聯盟では豫て法人の認可を申請中であつたが今回文部省の主管とし文部内務兩省監督の下に法人の許可をなす事に決定したので八日許可發令となる筈

## 道警察部土用稽古納會

京畿道警察部では五日午後一時から土用稽古納武道試合を道警察官教習所道場で開催したが入賞者は左の通りである

柔道 一等古川三郎(騎馬) 二等渡邊政助(騎馬) 三等那須萬太郎(騎馬)
劍道 一等小谷榮吉(警備) 二等永倉二男(警務) 三等小泉三郎(警備)

## 京電對延禧野球戰

京電チームは八日午後一時五分京城發列車で新村に赴き午後三時より延禧專門チームと野球戰を擧行する事となつた

## メガホン

總督本府陸上競技部の渡邊君は今七日午後十時發にて咸鏡北道城津郡書に榮轉赴任することになつた同君が朝鮮陸上競技界に盡せることは衆目の認むる處であつて特に砲丸投にいたつては群を拔くの技力を有し城津署に行つた後はさぞ同君の活躍により陸上競技界も賑ふことであらう

## ベテー孃がマ氏を射殺

【ハリウッド五日發】活動俳優ベテー、モンタグ(二)孃は本日映畫製作者ハミルトン、マンノン氏を自動車で疾走中射殺し直に自分も自殺したので非常なセンセイションを起こして居る原因は痴情からである

# 地震ののちに豪雨で浸水 引きつゞいて 京都府網野の災害

【京都電報】五日午後九時四十五分頃京都府網野町に上下動より水平動に移る強震おこりバラツク内の棚は落ち住民は屋外に飛び出したが被害はなかつた今度は大豪雨で浸水し汚水泥濘夜を徹する有樣であつた

# けふ天幕村訪問 歡迎準備成る

即日歸城 會費一圓

## 溺死者の死體揚る

五日午後五時頃漢江で溺死した龍山鐵道局從事員の死體は六日朝午前十時頃漢江人道橋上流三千メートル漢江神社裏附近で發見された、なほ同君は頗る勤勉な青年で家庭は母一人に妹四人の六人家族で鐵道局でも同君の死を同情してゐる

## 多くなつた海難事件

最近一ヶ年間の朝鮮近海航路の海難事件百五十件は昨年度に比して廿四件を增加したその内譯は衝突十一件、擱坐四十九件、坐礁二十件、沈沒六件、出火二件、機關故障廿五件で地方別にみると、咸南が一番多く卅三件、全南十九件、咸北十四件、慶北が各一件で一番すくない

## 布木商逃る

府内布木商李重榮(三)は七月中旬府内館洞秋田より布木約二千圓を八月末仕拂の契約で買ひ入れこれを拾賣し逃走目下同署で搜査中(平壤)

## 高等課長會議 選擧取締を討議

【東京電報】全國高等警察課長打合會議は六日午前九時内務省に開催、戶別訪問および個々の演説會場の取締りが議題となり種々意見の交換があつたが選擧における取締りは完全を期せられない、これに對する方策として選擧法の趣旨徹底かつ警察官の取締を嚴にするより外ないといふ事になつた

## 華族救助を宮相に開陳 德川公か

【東京電報】德川家達公は六日午前十一時宮内省に一木宮相を訪ひ十五銀行休業に依る華族の救助を懇談し種々懇談する處あり午後五時十分辭去した

## 南軍揚州から引揚ぐ

【上海五日發聯合】イヴニングニユース所報によると六千の南軍は四日揚州から鎭江に引あげその中二千は蘇州に向つた

## 海外移住組合聯合會創立總會

【東京電報】海外移住組合聯合會創立總會は六日午前開會役員を選擧することに決定した

## 天幕村から 鳩信(六日)

テント村は四日も五日も依然として賑しやキャムプファイヤー等に合同の一同元氣です四日も朝の諸の會には坂本先生と小幡陸軍中尉との有益なお話があり午後は新たに相良友三さんおよび二人の女性が入舍されて一層にぎやかになりました朝は自由の時間にして午後はわざわざ來山された牛田辰造氏のハモニカの獨奏で本日を終りました(村の主人)

私共は七日來訪されるお客樣をもてなすため各部署を定めて余興などの練習をしてゐます、どうぞ一人でも多く御出掛け下さい(有田ヒサコ)

八日は京城に歸らねばならぬと一同を殘念に思ひます(有田秀夫)

## 加藤支店長テント村へ

加藤三越京城支店長は京日アルコウ會主催のテント村を訪問すべく七日早朝特別仕立の自動車を以て出發することになつたが氏はその節村の人達および訪問隊の人達に寄贈すべき『もなか』一折も持參するはずである

## アナウンス

▲井川氏は死の動機を具さに說明しようとして失敗してゐる▲「とりとめもない不安」は依然解き難い謎である▲なから氏の死に對する人々の實説はこの謎を解かうとあせるものゝやうだ▲今更あせつて解ける謎ならば▲くもりをいとふ氏は生前すでにこれを解いてゐたであらう▲いや解けぬがゆえに自ら命を斷つたのかも知れぬ▲見る人によつてそれは▲アルジョワジー崩壞の前奏曲ともなり▲或ひはまた小乘ともなり、人間のさゝやかなる悲しみともなる▲あれもよし、これもよし▲さりながら『永遠の眠りは平和である』と井川氏はいつてゐる▲ねむれく母の懷に


第三十六回決算公告 貸借對照表(昭和二年六月三十日現在)

| 科目 | 金額 |
| --- | --- |
| 拂込未濟資本金 | 一五、〇〇〇、〇〇〇・〇〇〇 |
| 貸付金及割引手形 | 二七八、八一四、八五一・七三〇 |
| 當座貸越 | [illegible] |
| 諸貸付金 | [illegible] |
| 割引手形 | [illegible] |
| 荷爲替手形 | [illegible] |
| コールローン | [illegible] |
| 預ケ金 | [illegible] |
| 他店へ貸 | [illegible] |
| 支拂承諾見返 | [illegible] |
| 有價證券 | [illegible] |
| 土地建物什器 | [illegible] |
| 外國貨幣 | [illegible] |
| 現金 | [illegible] |
| 合計 | [illegible] |
| 資本金 | [illegible] |
| 諸預金 | [illegible] |
| 借入金 | [illegible] |
| コールマネー | [illegible] |
| 再割引手形 | [illegible] |
| 政府借入金 | [illegible] |
| 他店ヨリ借 | [illegible] |
| 支拂承諾 | [illegible] |
| 仕拂未濟配當金 | [illegible] |
| 假受金 | [illegible] |
| 前期繰越金 | [illegible] |
| 當期純益金 | [illegible] |
| 合計 | [illegible] |

右ノ通ニ候也 昭和二年八月 朝鮮銀行 總裁 鈴木島吉

電話開通廣告 一四五九番 龜山式 鐵筋混凝土管製造所 平壤八千代町 龜山貫

東京工科學校 電工機械建築土木 豫科本科 …九月六日 東京神田錦町

當三千圓 復興 債券 好望 振替 大阪 小尾商店

●脚氣湯 … 必治を確認せる特効藥也 東京 宮田漢藥研究所

土地建物擔保金融 金融御申込は手數料等一切不要秘密迅速御相談申上候 東京建物株式會社京城支店 電話本局長一六八一番

建築 地圖と軍需品 龍山練兵町 小林又七朝鮮出張店

色白くなる 東京本郷二丁目

頭痛にノーシン

京日案內

社員 外交に經驗を有する努力の士を求む
代診 各科特に内科小兒科
賣地
徵兵 保險は本年創立…
外務
恩給 長期、短期共御融通す 京城古市町 江州屋本店
貸家
ほね つぎくじき 明治町交番より入る
洋服
公債 及債券高價買入
恩給
雷丸 號六神丸 

# 夢に狂ふ (165)

吉井勇作　多田毅三畫

## 錦木の二階 （六）

「はゝゝゝ……菊久次、お前がさうやつて醉つ拂つてゐるのを見てゐると、だんだん菊枝に似てくるやうだぞ。」

山岡が何氣なくさういふと、菊久次は聞えずぞつとしたやうに顔をふるはせて、

「あゝ、菊枝さん……。あたしこのあひだ京寶であの女の活動寫眞を見て來たのよ。」

「ふうん、何ぢやい。菊枝のことを何か活動寫眞にでもしとるのかい。」

山岡はちよつと好奇心を起こしたやうに、目をきらと輝かしてゐた。

「えゝ、『役者殺し』つていふ活動寫眞が來てるんですの。そりやあずいぶん可哀さうだわ。あたし何だか見てゐるうちに、別つても別つても……いえ、別つていふ者より此寫眞といふものが、寂しくつて堪らなかつたの。」

「ふうん、さうかい。そりやあ、女なんぞは、可哀さうなやつちやよ。」

山岡はさういつてから溜息を吐くやうな調子で、

「さうか、わしはちよつとも知らんかつたよ。何かね、それはまだやつてゐるのかね。」

「さあ、どうですか……。もう京寶ではやつてゐないでせう。あたしが見に行つたのは、十日ばかり前のことなんですから……。しかしどこかほかのところでやつてゐますよ。」

山岡はたゞ默つてうなづいて寂しさうに前に置いてあつた盃を取上げた。

「つまらないわねえ。女なんてものは……。あたしその活動寫眞を見てから急に何だか世の中が寂しくなつてしまつたんですの。それからよ、あたしがこんなに酒を飲むやうになつたのは……。それにはいろいろ事情もあるんですけれど兎に角あたしはそれからもう酒でも飲んで、よつてゐないではゐられなくなつてしまつたの。」

菊久次はぢつと杯の酒を飲みほしてから、不圖思ひ出した樣に

「ねえ、山岡さん。いくらこつちで思つてゐても、それが向ふへ通じないではつまらないわね。」

「おや、話がまた前に逆戻りをして來たぞ。」

「ほんとうに、つまらないわ、あたし……。聞ぼれも三年たてば情人の中……つていふけれど、あたしのは三年どころぢやあないんだもの……。」

ほつと溜息をついてから、俯いた菊久次の横顔を、山岡はぢつと見つめながら、

「ひどくほれとるんぢやね。一體誰なんぢやい。わしの知つてゐるもんなら、およばずながらわしが取持つてやらうぢやないか。」

「いゝわ。あなたなんぞに取り持つて貰はないわ」

「しかし、まあ、誰だか名前位きかしてもよかう」

「さうね。いつてもいゝんだけれど……」

「誰だい」

「それはね、何よ。小山田哲夫つていふ畫家の人よ」

「えゝ、小山田……」

「何だ、哲夫にほれてゐるのか」

山岡と平川とは、いひ合せたやうに目をみはつた。

パンを一度は
ぜひ召しあがれ
はやり病ひも何のその
木村生

## 紙上病院

### 肺病傳染

【問】一、クラスで同じ机を並べて居ります者にたゞ今肺病の人がありますが時々咳など共に致しますので痰なども自然同一のを口にしないとも限りません どんな注意をしたらよいでせうか二、本年の三四月頃婦人が肺病でなくなられましたが親族にたゞ今何ともないやに見うけられますがその家で共にのみくひは傳染のおそれがあるでせうか三、豫防藥がありませんか若右樣な者と共に宴席を致しまして傳染の者に盃を廻して盃がうつて活動力を増す事がありませんか（某商家）

答＝一、同居、同室、會食等皆感染の機會をつくります。やむを得ない場合は出來るだけ病者と直接談話しないこと。病者の手を觸れたものはなるべく手にしないこと若手にせざるを得ない場合は後で十分手を洗ふこと二、家の消毒が完全に出來て居てその上住人に患者がなければ感染の恐れはないはずです三、豫防注射を行ふ人あるも効果的確ならず四、稀有のことですが感染の意味からいへば絶無とは申されません（内科小兒科吉田博士）

### 前鼻炎

【問】今年廿二になる青年でありますが五年前から鼻が惡く常に鼻口に指を入れました處昨年からは鼻孔に腫起る時になります鼻が全く鼻がはれた樣な氣がして常に非常に氣持が惡くこれがため記憶力が減じ自然なくなつて書物を見ることが出來ない位になりましたこの病氣はハカゲンださうですが自宅で治療若くは手術をなすに要する日數および費用を詳しく御教へて下さい（ハカゲン生）

答＝『ハカゲン』といふ病名は一寸思ひ當りませんが病状から考へると前鼻炎の様ですが何れにしても一度診察を御受けになる必要があります（耳鼻科杉本病院長）

### 肺結核第一期

【問】昨年八月感冒に罹り右の肺尖をおかされ十月約一ケ月毎日日光浴と散歩を續けた結果か殆ど全癒しましたが最近は最初の病状の如き兆あり右左の肩が隔日位に交互に襲ります『ブルトーゼ』およびビータミンA」をとり朝夕約三十分間深呼吸を行つて居ります、熱、盗汗、咳なし、三あり聞かれ惡く體重がやせました、元氣あるも多忙の時は疲勞します（樋本重治）

答＝推定肺結核第一期です、靜養生活、安靜を守り肺尖を治して出來るだけ滋養物をとること。一般に安靜を與へるといふ一般的療法に從へば肺尖カタールの程度は強健出來ません（内科小兒科吉田博士）

## 電熱器は使用法を誤るとしくじる

◇……電熱器を求める場合、夜間等で容量の判らぬ物や、製造所も判らぬものを求めて使用するのは間違ひのもとです。器具の過熱の為に周囲の器具を燒き焦がしたりひどくは全燒の憂目を見ることさへあります。

◇……電熱器は焔が立たないために安心してつい燃えやすいものを器械の上にのせたり、近づけたりしますが、これは間違ひのもとです。手拭等を乾燥しやうとして燃え出し遂に大事に至つた例がたびたびあります。

◇……電熱器を使用するには、方法を誤らないやうにしなければなりません。釜に水を入れないうちにスヰッチを入れて電流を通じた爲に釜の底がとけてしまつた例がたびたびあります

◇……電氣あんくわや、電氣座布團等はしばしば温度が上昇すぎることがありますから、その温度を調節する爲にサーモスタツドといふ器械を使用すれば便利であります。

◇……電氣アイロンは大變便利なものであるせいか、重宝加熱したものをうつかり疊の上に置いて焦がす事がありますから、これはきつと架臺にのせる習慣をつけねばなりません。

◇……安全器は漏電その他の電氣事故のため電線に過大電流の通じる場合、自動的に遮斷するしかけになつてゐるので、ヒューズ以外のものは使用してはいけません。銅線などを入れて置いた爲に大事に至つた場合があります

## 讀者らん

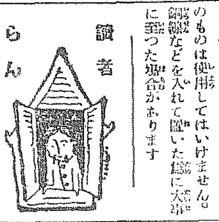

▲黄金館々主さん洋樂にもう少し力を入れて下さい『復活』上映當時の音樂の醜態もありません今のヴアイオリンはキーキーいふばかりで頭が痛くつて見られません（帝キネファン代表）▲西日京城明治町二丁目赤瀬菓子舖に雨傘を御忘れの方は御出て下さい大切に保管してあります（主人）▲英語、獨語、代數、幾何の相手致します御希望の方は電話九四六番へ（京都帝大生）

## 圖碁新局 （五）

長谷川章（四段）　杉原鐵之助（二段）　先

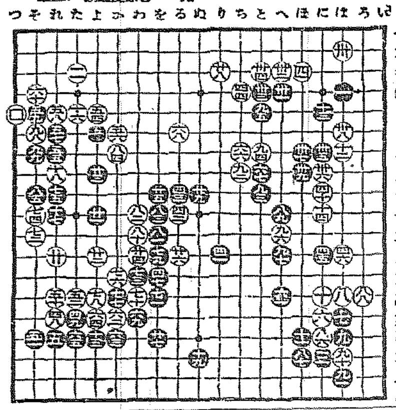

| | | | | |
|---|---|---|---|---|
| 八一 を十一 | 八六 わ十 | 九一 を十 | 九六 か七 |
| 八二 そ九 | 八七 に十六 | 九二 ほ十七 | 九七 ろ十四 |
| 八三 へ十 | 八八 は十七 | 九三 は十八 | 九八 ち八 |
| 八四 と九 | 八九 と七 | 九四 と五 | 九九 へ十一 |
| 八五 へ十二 | 九〇 そ六 | 九五 そ七 | 百 つ五 |

### 對局者の感想 （一）

黒白、八十五はその八に取つて置くのでした、白八六は惡い手で九十から切つて打つ所です、白八九、九四も又大變な悪手でした黒十より九十五と逃がれる手で困りました

## 演藝案内

太正家畜肥料醫主場　東亞牧場（電話二五番）　範模全乳　李王職御用　鐵道御用病院

**大正館**　常る四日より涼味萬斛の特別大興行　プレファード映畫カスニエ作品　原作フレデリック、オリンハート　レツト監督カスニエ　男を茶にする女　フランクメーヨ氏　メーブジユ嬢主演　六卷　蒲田撮影所特作監督大久保忠素　大藝術時代劇 やさもち　八雲惠美子、飯田蝶子、松井潤子　三田英兒、小藤田正一共演　七卷　松竹キネマ京都撮影所超特時代劇　林長二郎主演映畫　亂軍　八卷　隠れ行く徳川幕府の最後の火花彩る　倒幕に捧げられる血汐の大悲戀　林長二郎主演　小川雪子、千代田綾子、高松錦之助助演

**喜樂館**　納涼特別大興行　八月二日より　日活現代劇部夏季特作品　大活劇スポーツ 潜艇王　八卷　主演夏川靜江　助演神戸光伊藤陸世三納豊　△初夏の大河に二隻のボートが今や決死の争ひの矢の様に手に汗を握り水を切つて進む……スリルの逞い好評作品　◇時代劇 辰巳嵐　六卷　映時代劇部時代作品　日活時代劇部時代作品　……恐らく纏されものゝ右は女であるか女でもあらうか……

**黄金館**　帝キネ特作　五日より公開帝キネ特作三大名編　市川百々之助主演　嵐寛壽郎、小林太郎、深山千鳥助演　現代劇 村の娘　五卷　猛烈に勇壯な新門辰五郎　全八卷　大河内傳次郎、嵐徳三郎　千惠子助演

**中央館**　マキノキネマ　三日封切超特別大興行　毛谷村六助　全七卷　現代劇 萬花地獄　全六卷　武俠劇 吉川英治 鍋島の人々の血と涙の

**京龍館**　八月五日より上映　日活現代劇部作品　P、D、C特作映畫　セヴイラの毒婦　全八卷　ハンド、ストロムバーグ氏作品　劍　大河内傳次郎　主演　牛九郎捕物帳の内

## 本邦唯一處方明記 ミツワ家庭藥

處方を明記せる卓效藥三十二方を揃へたる本邦最初唯一の家庭藥（處方を明記せるは實に本家庭藥を以て嚆矢とす）

理學博士　藥學士　小平勳氏監督製劑

一、處方を明記して、其内容を公開してあります。

一、處方は的確にして、奏效は顯著であります。

一、製劑は精確にして、效力は一定不變であります。

一、藥品は純良にして、中毒の危險が有りません。

一、容器は完全にして、變質の虞れが有りません。

一、内服藥は錠劑にして、服用し易いので有ります。

一、價格は低廉にして、永く保存に耐へます。

| | | | | | | | | | | |
|---|---|---|---|---|---|---|---|---|---|---|
| 胃カタル　ミツワ健胃錠　二十錢　五十錢 | 胃腸カタル　ミツワ胃腸散　二十錢 | 消化不良　ミツワ消化錠　四十錢　一圓 | 胃酸過多症　ミツワ制酸錠　二十錢 | 一般便秘　ミツワ緩下錠　廿五錢　六十錢 | 下痢　ミツワ止瀉錠　四十錢 | 胃腸病豫防　ミツワ清腸錠　四十錢 | 腸内寄生蟲　ミツワ驅蟲錠　一圓 | 口中病豫防　ミツワ清涼錠　十錢　四十錢 | 感冒、神經痛　ミツワ解熱錠　四十錢 | 咳嗽喀痰　ミツワ鎭咳錠　五十錢 |
| 結核性疾患　○ミユーズ　八十錢 | 神經病、老衰等　ミツワ人參錠　一圓 | 腦神經性疾患　ミツワ鎭靜錠　一圓 | 婦人病、神經病　ミツワ婦人湯藥　七十錢 | 婦人病一般　ミツワ婦人坐藥　五十錢 | 泌尿器疾患　プレトロピン　一圓八十錢 | 淋疾性尿道炎　リンセニン　八十錢 | 眼疾　ミツワ點眼液　二十錢 | 一般鼻病　ミツワ鼻病液　四十錢 | 齒疾患　ミツワ齒痛液　二十錢 | 口腔咽頭疾患　ミツワ含嗽錠　三十錢 |
| 神經痛　ミツワ鎭痛藥　五十錢 | 殺蟲劑　ミツワ殺蟲液　四十錢 | 脱毛症　ミツワ養毛液　六十錢 | 多汗症　ミツワ腋臭藥　四十錢 | 多汗症　ミツワ撒布藥　二十錢 | 皮膚糜爛　ミツワ軟膏　二十錢 | 皮膚搔痒症　ミツワ制痒膏　廿五錢 | 寄生性皮膚病　ミツワ頑癬膏　二十錢 | 痔疾患　ミツワ痔坐藥　五十錢 | 藥用化粧水　ミツワ雪の雫　五十錢 | 處方、效能、用法の詳細は各說明書に記載 |

小山田醫學士著家庭治療法（定價壹圓）四六判價七拾錢（郵券代用不苦）を添へお申込みあればお送り致します

常朝鮮各地方に對しては格別出精御用命に應じ可申候間何卒弊商會へ御註文の程奉希上候

○ミツワ石鹼本舗　東京市下谷區二長町　製造元　丸見屋商店　振替口座東京七一〇番

福榮商會卸部　釜山榮町二丁目三番地　電話長八九八番、一〇八一番　電略（フサ）又は（サカエ）マテ　振替口座京城一二二九番

## 蠅の恐るべきを知り牛印蠅取紙のある事を知られよ

專賣特許　牛印蠅取紙　滿鮮總代理店　釜山府本町一丁目　松本商店　電話一一八八番　振替京城一八一番

## 京城永樂町二丁目 酒井婦人病院

入院隨意　酒井一郎　電話一八一三〇三番

頭痛にノーシン

## 專門診療 ばい毒 りん病

よこね　かんそ　毛ぢれ　ふき出

●急性慢性淋病、睾丸炎　●悪性梅毒、二期三期梅毒　●生殖器病、横痃　●包莖整形外科　●婦人科病科　▲血液尿檢查　毎日診察　朝九時ヨリ夜九時迄　京城黄金町一丁目　電話本局一六〇番　仁壽堂醫院

## 本紙讀者慰安大納涼會

來る八月七日（第一日曜日）

會場　松汀里黄龍江

設備　脱衣所　休憩所　特設

松汀里の歡迎　松汀里實業會は讀者一行を煙火を打揚げ歡迎

余興　競泳　ボートレース　飛入勝手　水中寶探し　西瓜流し　マツカ　桃坂　競爭

會費無料　入場券は各販賣店から配達いたします

主催　光州　潭陽　長城　松汀里　羅州　販賣店

## 畑硝子製造所へ

瓶の御注文は迷はずに

品質本位　低廉價格　京城古市町　電話本局七四六番　振替京城一〇三八三番

## 朝鮮殖産銀行

資本金參千萬圓

會社組織　株式　京城府南大門通二丁目　電話長二〇九五〇番　頭取　有賀光豐

本店及派出所　（京畿道）仁川、水原、開城　（忠清南北道）忠州、大田、論山、江景、清州　（全羅南北道）全州、光州、羣山、井邑、南原、松汀里、木浦、麗水、順天　（慶尚南北道）大邱、釜山、馬山、金泉、尚州、晋州　（平安南北道）平壌、新義州、安州、鎭南浦、沙里院　（黄海道）海州　（江原道）春川、元山、鐵原、江陵　（咸鏡南北道）咸興、元山、清津、羅南、城津、雄基　內外地　大阪

殖産積金　貯金を始めるには此積金に御加入なさい

## 痔疾專門 京城肛門病院

明治町二丁目通り公設市場下　入院隨意　電話本局（病院）二一〇二（自宅）二七〇三

## 裡里櫻町 富屋旅館

電話三三九番

## 痔疾病者の福音

ドンナ頑固な痔疾でも必ず快癒する痔の病專門靈藥

印守田痔劑　印守田痔膏

【効能第一】本劑は當主が數年痔病に苦しみ醫院の治療手術を受くること四回又あらゆる手當を致しましたが些の効能なく一命に作すの外なかりしが余りの苦しさに種々苦心研究の結果本劑を見し遂に全治するに至りました同病に苦しむ人々は迷はず直ちに御試用をお勸めいたします

御求めの際は必ず地標に御注意の上（モリタヂノクスリ）と御忘れない樣に御願します

▲各地有名藥店にあります

本舗　京城　守田天命堂　各地特約店

## 評判の醤油です

全鮮醸造品評會にて三回つゞけて最高優等賞をいたゞきました

忠南大田　辻謹之助釀

ウチノジマン　キツコウミナミ

## 朝鮮●定期航路

| | | |
|---|---|---|
| ●内地行 | | |
| ▲京城丸 | 八月十三日 | 仁川、釜山經由、門司、大阪行 |
| 東京行 | 京城丸 | 八月二五日 |
| 大阪行 | 漢江丸 | 八月二〇日 |
| 長崎三角鹿兒島行 | 羅南丸 | 八月一二四日 |
| 新義州行 | 北陸丸 | 八月一九日 |
| 木浦行 | 昌德丸 | 八月一一日 |
| 濟州行 | 慶尚丸 | 八月一一日 |
| 元山清津行 | 日東丸 | 八月一一日 |
| 大連青島行 | 會寧丸 | 八月九日 |
| 釜山上海行 | 平安丸 | 八月一一日 |
| 大連行 | 羅南丸 | 八月一〇日 |
| 木浦出帆（代理店山本商會） | | 八月一八日 |
| 東京行 | 濟州丸 | 八月九日 |
| 大阪行 | 漢江丸 | 八月一二日 |
| 濟州島行 | 濟州丸 | 八月九日 |
| 多島海行 | 慶興丸 | 八月一一日 |
| 仁川行 | 昌原丸 | 八月一六日 |
| 新義州行 | 國州丸 | 八月一六日 |
| 釜山上海行 | 平安丸 | 九月二日 |
| ○釜山（山下汽船代理店大池回漕店） | | |
| 門司神戸大阪東京 | 慶州丸 | 八月一一日 |
| 門司神戸大阪 | 漢江丸 | 八月一三日 |
| 北海道大阪 | 釜山丸 | 八月八日 |
| 長崎三角鹿兒島行 | 羅南丸 | 八月二七日 |
| 新義州行 | 國州丸 | 八月一五日 |
| 北鮮行 | 英江丸 | 八月一四日 |
| 浦鹽行 | 錦江丸 | 八月一九日 |
| 上海行 | 平安丸 | 八月一六日 |
| 鬱陵島行 | 平城丸 | 八月一四日 |
| 江原道行 | 咸鏡丸 | 八月八日 |
| 濟州島行 | 慶城丸 | 八月一二日 |
| 宇品經大阪 | 立神丸 | 八月一四日 |
| 元山寄浦津 | 立神丸 | 八月六日 |
| ○元山出帆（代理店內國通運支店） | | |
| 大阪行 | 清津丸 | 八月一九日 |
| 大阪行 | 京畿丸 | 八月一〇日 |
| 沿岸經由 | | |
| 江原道行 | 思清丸 | 八月九日 |
| 鬱陵敦賀 | 白頭山丸 | 八月一三日 |
| 清津直行 | 平壌丸 | 八月九日 |
| 城津寄港 | 光濟丸 | 八月一一日 |
| 雄基行 | 實川丸 | 八月一一日 |
| 浦鹽行 | 清津丸 | 八月八日 |
| 釜山宇、大阪 | 立神丸 | 八月九日 |
| 清津直行 | 立神丸 | 八月一二日 |

## △金剛山航路

使用船かも丸　ディーゼルエンジン優秀船　八月六日より八日迄代船威南丸就航

| | | |
|---|---|---|
| 朝鮮汽船出帆廣告　釜山出帆（扱店釜山回漕店） | | |
| 麗水行（急行） | 各港寄港 | 毎日前十一時 |
| 麗水行 | 各港寄港 | 毎日後一時 |
| 下浦行（急行） | 各港寄港 | 毎日後二時 |
| 馬山行 | 各港寄港 | 隔日前九時半 |
| 統營行 | 各港寄港 | 毎日夜十一時 |
| 浦項行（急行） | 各港寄港 | 毎日後十一時 |
| 方魚津行 | 各港寄港 | 毎日前十一時 |
| ●木浦發行（扱店吉田回漕店） | | |
| 釜山行 | 各港寄港 | 隔日後十時 |

朝鮮郵船株式會社　京城南大門通五丁目　電話本局四一九五、四一九六、四一九八番　釜山支店　佐藤町　電話長一八四番、一六四番　元山支店　海岸通　電話長一三〇番、三〇二番　仁川出張所　海岸町　電話長三五二番　京城代理店　內國通運會社　電話本局一七九、三一二、三五〇番

朝鮮鐵道局ト／連絡切符取扱區間　左記、釜山、大邱、大田、龍山、京城、平壤、新義州、仁川、鎭南浦、咸興、清津、羅南、會寧、元山、京城、古茂山、雄基ト各驛間　各驛旅客收扱アリ

## 大阪商船株式會社

●臺灣航路 門司神戸大阪行（辨天丸寄港）

| | | |
|---|---|---|
| △基隆 | 大智丸 | 八月八日 |
| | 光丸 | 八月十二日 |
| 大連 | 山東丸 | 八月十四日 |
| 長崎 | 山丸 | 八月十九日 |
| ▲東京行 | | |
| 平安丸 | 八月三日 | |
| 和丸 | | |
| ●大連航路 | 大連行 | 八月八日 |
| 大信丸 | 釜山、長崎、鹿兒島 | 八月十四日正午發 |
| ●大連 | 釜山、木浦、濟州行 | |
| 元山 | 清津、雄基行 | |
| ●釜山、門司、宇品、神戸、大阪行 | 八月十二日後五時 | |
| ●國光丸 | 八月七日後二時 | |
| 清津行（運航御便利） | | |
| 京城驛前乘車、元山御乘船 | 京城ヨリ一書夜 | |
| 驛前御滿洲行 | | |
| ●海内主要驛ニテ連絡切符發賣ス | | |

內地各港出帆主要航路

大阪商船株式會社京城代理店　國際通運株式會社京城支店　電話二一〇、二一一番

●歐洲行毎月一回　●南米行毎月一回　●北米行二週一回　●瀋陽行毎月一回　●南洋行毎月二回

振替京城二一四番　仁川本町二　電話一五九七番

京城日報 夕刊
京城府大和町一丁目 發行所 合資會社 京城日報社

すき焼 鳥料理 水炊 本町三丁目 喜久家 電本二三八三

# 好評を博した最後の日本宣言書

## 軍縮會議は不成功に終つたが 日本の外交は成功

【ジュネーヴ五日發聯合】三國會議は不成功に終つた日本の外交は大成功であつたが四日の日本宣言は非常な好評で外交的に見て實に功勞を全くせるものと歎賞の聲が高い、英米の宣言は互ひに他を攻撃論難し責任を轉嫁せんとするに反し日本のは極めて紳士的で高い立場に立てるもので眞に賞讃に價するものであるとの聲が到る處に滿ちてゐる

# 東方會議の結果 對支方針は變つた

## 南京政府の不當課税は承認出來ぬ

## 芳澤公使上海で語る

【上海五日發】芳澤公使は本日午後一時五十分長崎丸で來滬、各官民の出迎へを受けホテルに入つた東方會議の結果對支の方針が會議前と異ることは勿論だが具體的にはいはれぬ今後の對策を見てくれ南京政府の不當課税は條約違反で承認出來ぬがこれが對策は北京に赴任後外交官會議で決する、何れ二、三日中に南京に行き武漢にも赴き兩政府要人と意見の交換をする」と語つた

## 不當課税の對策協議

### 芳澤公使を迎へ

【上海五日發】當地領事團は南京政府の不當課税問題でしばしく協議したが芳澤公使の來滬を機として本日も會議を開いた近く公使に具申し北京公使團への土産とするはず

## 馮の赤化露骨となる

【某所着電】馮玉祥は漸次赤化的態色彩を加へ鑑識局の從業員を全部警察官をもつてしフランス人技師二十名を十二名まで解雇した

聖上陛下小笠原行幸。

父島御上陸第一日 ヘルメット帽に背廣服の御輕裝にて農藝植物御採取に成らせらるゝ陛下

## 奢侈税の増徴默認か

### 日本は認めぬ

【北京五日發】五日天津における奢侈税五分増徴につき日本以外の關係國は抗議の無効果に鑑み大體默認する方針らしい

## 全鮮穀物大會 四五日延期

全鮮穀物大會は來たる九月十七、八の兩日新義州において開催さることに決定してゐるが同日全國畜産大會と重なる結果臨席係官の都合上四、五日先に延期さるゝだらうと

# 抗議以上には望み難い模樣

## 不當課税と列國の態度

【北京五日發】南京政府の不當課税に對する列國の態度ぐらつき出し抗議以上の強硬手段に出ることは甚だ望み薄となつたが右は諸般の影響も漸きアメリカに引づられるためで外交界の一部にはこの際むしろ列國は華府會議規定の範圍内で増税を正式に承認するを得策とすとの説さへ高まつてゐる

## 日銀配當二分減の報告

【東京電話】井上日銀總裁は五日午後五時三土藏相を訪問日銀株主配當を二分減の年一割とすることに決定した旨報告した

# 方針は變らぬ 唯積極政策に出る

## 滿鐵の新方針につき滿鐵首腦者は語る

【東京電話】滿鐵新方針確立の下に最近種々の宣傳あるに對し首腦部において左の如く語つた

社長更迭に依り滿鐵の方針に著しく相違を來すものではない唯積極的方針を以つて進むのみである、而して個々の問題に渉つては一應調査を經へた結果を俟たねばならぬ、殊に滿鐵が遂行すると云ふ滿黒鐵道の如きは露國帝政時代には露支間の問題ともなつたが洮昂線のある今日滿鐵にとつては何等意義を有しない、新邱林西間も亦同じく四洮線の延長で林西に計畫するとならば一應は首肯し得ようも新林鐵道の如きは全然問題にあらず大賚、石頭城子間に至つては東支線の培養線となるのみで一笑に付すべきである唯洮大線及び吉會線は滿鐵に於いても將來考慮しつゝある處である

# 奄美大島の民草 聖上を迎へ奉る

## 聖天子の尊き御姿を拜し感泣の涙を垂る島民

【名瀬電報】奄美大島二十四萬の島民が待ちに待ち奉れる、聖上陛下行幸の日は來た颱風も去り霧も散し六日は麗くばかりの行幸日和である。午後零時三十分御召艦は英風堂々名瀬港御着艦、驅逐艦にて午後一時四十分假棧橋御上陸約七町を御徒歩にて大島支廳に御着、沿道には島民凡そ八萬人、初めて拜する聖天子のたふとき御姿に感泣の涙を垂るゝものあり、陛下には有志者に賜謁後知事より島状をきこし召され物産天覽の後功勞者、篤志家、節婦に賜謁を賜ひ奉迎文を御嘉納、御徒歩にて名瀬小學校に向はせられた

【名瀬電報】名瀬小學校に成らせられた聖上陛下には生徒の成績品御巡覽遊ばされ更に郡内二十九校兒童一萬の萬歳奉唱を御受納あり午後二時二十五分、同校御發かしこくも三度御徒歩にて午後二時三十五分御野立所三神山に御着、陛下には双眼鏡を御手に名瀬港を御展望遊ばされ約十分の後同所御發午後二時五十五分假棧橋より驅逐艦水雷艇に御移乘午後三時廿分御召艦に御歸還午後四時名瀬港御發古仁屋に向はせられた

# 三年度の新規要求額

## 二億二千萬圓 五日閣議に提出

【東京電報】五日の閣議に提出された各省新規要求豫算總額は約二億二千萬圓であるがその内譯は左の通りである

| | |
|---|---|
| 外務 | 三、〇〇〇千圓 |
| 内務 | 四二、〇〇〇 |
| 大藏 | 三、〇〇〇 |
| 司法 | 一〇、〇〇〇 |
| 文部 | 一七、〇〇〇 |
| 陸軍 | 三五、〇〇〇 |
| 海軍 | 四一、〇〇〇 |
| 農林 | 二七、〇〇〇 |
| 商工 | 一二、〇〇〇 |
| 遞信 | 三〇、〇〇〇 |

しかして右の外大藏省所管において法律による當然増となるべき國債整理基金繰入増加額二千九百萬圓ありこれを加算するときは二億四千九百萬圓となる譯である

## 各省別の新規事業

【東京電報】五日閣議にて説明された各省新規要求の重なるもの左の如し

海軍省 (一)艦船維持費(二)航空機研究費(三)實驗研究費

陸軍省 (一)軍要都市防空用兵器の充實(二)毒瓦斯防護器(三)無電教育施設(四)兵卒給料額

商工省 (一)産業統計改善費(二)主要工業の缺陷調査費(三)工業研究獎勵費(四)商工審議會費(五)貿易通信員設置(六)棉業試驗所設置(七)機械研究所費(八)高壓化學研究所費

内務省 (一)北海道拓殖計畫年度繰上げ(二)運河河川港灣道路改修費(三)警察署長を警視たらしむる經費(四)衞生施設充實費(五)醫療救費(六)警察費連帶支辨金割合改正(七)消防施設充實(八)社會事業費

農林省 (一)自作農維持創設(二)大規模開墾(三)經濟排水工事補助(四)肥料經濟改善(五)有畜農業普及(六)耕地整理促進(七)近海漁業振興(八)水産品增殖(九)漁船觀測(十)水産講習所充實(十一)國立水産試驗所創設(十二)山林造成促進(十三)民有林の天然更新(十五)國有林砂防施設(十六)公有林野官行造林促進(十七)馬事振興施設(十八)綿羊增殖(十九)蠶種改良(二十)獸疫研究所設立(二十一)森林保險(二十二)家畜の再保險

司法省 (一)陪審法實施費(二)民事訴訟法實施準備費(三)司法官待遇改善(四)司法警察官吏設置費(五)裁判所増設費

文部省 (一)青少年教育振興費(二)私立學校補助(三)國語教育施設(四)社會政策振興教育施設(五)國家記念物保存事業(六)女子教育施設

大藏省 (一)內國貯金局設置費增加(二)國債整理基金繰入增加(三)國有財産整理費增加

遞信省 (一)郵便局舍增設(二)電信電話改善費增設(三)勞働保險事業費增設(四)電話改良費(五)電氣事業調査(六)航空路補助(七)航空會社設立補助

# 繼續事業の單價を改訂し新規事業へ

## 公債も增發の意向

### 財源の捻出に惱む政府當局

【東京電報】明年度新規要求を略定する豫算閣議は十二日限定するが新規要求に充當する財源は昨年の状態にあるに拘らず各省の新規要求は約三億圓の巨額に達する見込である然も陸海軍のみにしても國防二億一千余萬圓に達して居るので大藏省では新規要求は如何なる方法によるも一億圓程度に止めねばならぬが結局既定計畫の改訂をなし繼續事業等の單價を改訂し更に既定經費の節減をなし公債を增額し一億圓見當の財源をぬん出して新規要求を承認せねばなるまいと財務當局は見てゐる

## 畜産會大會

### 九月十八九兩日

中央畜産會にては來たる九月十八、十九の兩日京城において第十一回全國畜産大會を開催し第一日は功勞者表彰式並に總會、第二日は功勞者表彰會後視察を四班に分ち第一班は二十一日より二十六日まで鐵原元山金剛山方面△第二班は二十一日より二十五日まで平壤新義州國境方面△第三班は二十二日より二十五日まで大邱慶州方面△第四班は二十一日より二十四日まで裡里群山全州方面の視察旅行をなす由

# 小川鐵相の建主改從案

## 繰延となつた新線 二十八線を復活承認

【東京電報】小川鐵相は五日閣議において鐵道建設計畫變更につき前内閣の緊縮財政時代に繰延べとなつた二十八線(總額一億三千萬圓)は地方產業開發上緊要な線であるから復活をはかりたいと提議し滿場一致賛成を得たが財源は右財源中に公債九千萬圓の發行の必要を力說した

## 京城府吏 參考資料蒐集

京城府史編纂は昨年度より着手し目下進行中にあるも該資料の蒐集については可成り困難があるので今回當局はその他に依頼し關係國において多年京城居住者中京城の沿革變遷等に精通した人々から直接參考資料を惠く蒐集して萬遺漏なきを期する事となつた

## 辭令

總督府道理事官 伊藤孝吉
補忠清北道視學官
同 永井照雄
補咸鏡北道視學官
同 小池泉
免咸鏡北道視學官
總督府道理事官 永井照雄
小學校及普通學校教員試驗委員を命ず
同 上 免ず 堀川寬治

## 會

◇京城府聯合青年團會長會 京城府聯合青年團では六日午後八時半から府に於て定例會長會議を開催

◇第一鹽賓堂代理店披露 府内藤崎半助氏は今回東京第一鹽賓堂の總代理店となりたるをもつてその披露旁々實驗觀覽のため六日午後五時南山町花月別莊に披露宴を張つた

## 人

◇北原安衞氏(社會局監督官)ジュネーヴに於ける勞働會議を終へシベリア經由六日朝京城通過南行

◇イヴアン、エス、ソコルニコフ氏 同上

◇武者鍊三氏(京電專務)六日朝歸城

◇田中財務課長 五日午後七時歸城

◇原京城地方法院長 事務視察のため七日水原に出張

◇福原俊丸男(朝鐵副社長)六日朝入城米倉町舍宅へ

◇山本榮吉氏(朝鐵取締役)同上

◇中林洞野田氏方へ

◇長岡社會局長官 十日朝入城北京に向け通過

◇張宗昌氏夫人 外二名東京より

◇神子田次郎三郎氏(咸興七四聯隊附陸軍少佐)五日午後入城

◇新田勝平氏(平壤專賣支局長)五日午後入城本町知火旅館

◇佐川榮次郎氏(工學博士)五日午後入城天眞樓

◇松本伊織氏(本府殖産局水産課長)釜山出張中の處七日歸任

◇石塚遠務課技師 七日忠南北へ出張

## 對山録

五日の豫算閣議で小川鐵相は鐵道公債三千萬圓程度の增額を要求した。豫算分捕戰はまづ公債から始まつた。

◇

本年度の鐵道公債は五千九百萬圓だ。三千萬圓增額なら八千九百萬圓、他にへらせないとすれば新規公債一億八千萬圓となる勘定だ。

◇

他にへらせないどころか、朝鮮も豫想外の財源難で朝鮮事業公債を增額してもらふ外に仕樣もないが、鐵道財源豫定額の一千九百萬圓以上は余程困難であらう。

◇

三國會議は不成功、日本の外交は大成功といふ世界的折紙がついた。英米宣言の互ひに未練らしく愚痴を並べてゐるのに日本宣言がひとり紳士的なのも異彩を放つてゐる。

◇

金光、垂水兩代議士の入黨で政友會は百八十八名となつた。金光代議士は床次さんの薦腕をも激らから受けてゐたのだが、榮覺關係や何かで政府に興味を握られてゐるからだらう。」

◇

今度樺太長官に榮轉した喜多孝治君は、先々月上山滿之進からやめろといはれて辭表を出したといつてゐる首の座に上つてから榮轉したなぞ、一般役人に運命觀を與へるものだ

現在二錢、郵便四錢が議會に上つた。やつたら民政黨が喜ぶだけだらう。」

◇

金剛山過りの電氣は實現させたいもの。」

# 劍俠艶魔

幕末秘録

(十五) 渡邊默禪

## ふけ行く灯

雀八は山崎の話をつゞけた。

「おい、しつかりしなくちやいかん、お前はどうかしてるぞ。醫者つき文人だの、女たらしのへボクタ醫家だのと無駄な千萬な、假はなお前をだました覺えはない。獨身だから獨身だと申したのがどこが惡いのか、と先生はさういつてやわ〳〵と背なかをなでゝやりやしたエへゝゝ、もろいもんで……すると都路太夫、泣き聲をあげてじつと睨んだ目の凄いこと、幽靈かきの名人山師先生もこれぱかりは辟易山の寒雀ピローーと鳴きながら逃げたッてえますよ。エッ、あなたが獨身なものですか、お國にお里さまとおつしやる奧さまがおありなさいますでせう。とグッと一太刀えぐられた時には、さすがの先生眼を白黒、グッとつかえた彼岸團子。や、これは不思議と吞込めなかつたのも道理。豐州の國島に殘した可愛い奧さまの名がお里さん、そんなことは代官の高木も知らないのに、太夫はどこからどうして聞いたのだらう、ハテ面妖なと小首をかしげて一刻半ばかり考へましたさうで。さア皆樣、どう思召す、長崎ひろしといへども誰一人知つてゐない奧さまの名を、太夫いかなる天眼通あつてか、たゞ一晩のうちにペロリと嗅ぎ探り得たものでげせう。おあてになつた方へは御褒美として御入、取つて置きの蘭燈踊りを御覽に入れやす。さアあてゝ御覽じろ」

こゝまでおびき込んでぢらした知りぬいてゐる醫者たちはクスクス笑つた。が、四人の客は互ひに微笑の目を見合せて、不思議さうに考へ物の競爭をやつた。が、つひにこの謎は解き得なかつた。

「分らんのう。雀八、兜をぬぐ。話してくれ」

蘭渡がいつた。と、雀八はブッとふきだして、

「ハヽヽ。いや。うそはつけないもので。奧さまのあることは太夫の手前極内々にしてゐた先生でげしたが、國を離れてから丸る二年、明けくれ戀しなつかしでゐたその思ひがからして、その晩奧さまの夢を見たんでげすよ。見たゞけならよいが、寢言が入つたことに附添ひの聲で、サ、お里……か、お里ゃ〳〵よく惡ねず來てくれた、おゝ大分痛やつれがしてゐる、俺はお前が戀しくつてな、一日だつて思ひ出さない日はなかつたぞ。エ、家は無事か、なんてよニャ〳〵の述懐をやつたのを、太夫側ですつかり聞いたもんだからこいつは怪しいッてんで、ハッタリにかけたのを、根が正直な先生ぱッたりと引かゝつてとう〳〵恐れ入つたてえのは、御愛嬌ぢやげエせんか……アハヽヽヽ」

どつといふ笑ひ聲——どよめき渡る大喝采。

「ところで、その時に山崎先生から都路に差入れた詫證文てえのが、まだ殘つてゐやす。これは太夫の懺悔もだし難くロうつしのまゝ先生がお書きになつて、恐る〳〵太夫の手許へ差出したものぞ。その本文はてえと——一、昨夜小生の里惡女を寢言したるは、全く亡妹の名に相違御座なく候。今後はきつと謹むべく、よつて詫證文一札如件、妹だよッと何處までも逃げつちまつたもんと見えますね、ハヽヽヽ」

「これは面白い話を聞いた、才子元來艶聞多しでのう、山崎もその艶聞には嘸かし惱まされたことであらう、おう、誰やらの詩にあつたやうぢやぞ、掘却つておそる翠娥人の怒りを袖裏深く郷儺を藏し來たるまさにその通りぢや、女といふやつは邪推ぶかいからのう、ハヽヽヽ」

蘭渡はこんなことをいつて愉快らしく笑つた、と目の凄い武家が。

「いや、女ばかりではござりませぬ。堂々たる六尺の男兒、しかも幕府の要路に立つ大臣参與、政務にたづさはる國老頭役なぞ申す職々の連中にも、女のくさつたやうな奴があつて、蝸牛角上の争ひを事とする卑劣漢が數へ切れぬほどにござるから、日本といふ大世帯がごたついて、とうとう箇樣なげかはしい時勢になりましたので今度の京都表の……」

アルコールの刺戟、やかましいことをいひ出したのを、山半翁の宗匠が苦い顏の下に手をふつて制した。

「まゝ、左樣な齒爪らしいことは禁物。禁物、えつと。女將。時にな」

向直つてお豊に何か話しかけやうとした。

## あすの天氣【7】

豫報 晴一時曇

颱風が琉球群島の南方海上にあるが今の處影響はなく高氣壓は滿洲方面にあるから全鮮一般に晴天である。明日は天氣は好い

温度 六日正午 [illegible]

五日最高 [illegible]

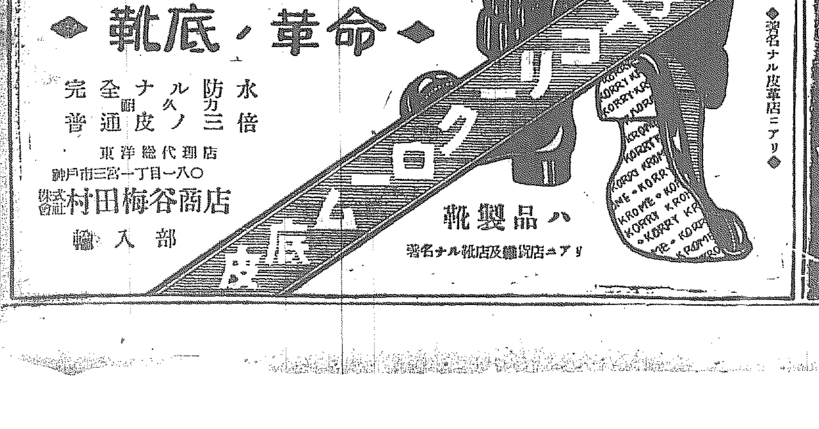

日鼻腦藥 ハナトオール

鼻! 鼻!

鼻は萬病の關門 鼻を大切に!!

鼻は人體の首府で且つ戦場。鼻は花である。鼻に神經網は張られ、其故障は神經の平衡狀態を破り神經衰弱其他の症狀となる。「鼻たれ小僧は低能兒」といふ意味を玩味されよ。「ナニ、一寸した鼻カタルさ、鼻かぜさ」と等閑にするは危險。鼻は萬病の關門たるが故に由來鼻の疾患は頑固で容易に治療せないが、茲に一つ簡單で效果迅速なる方法がある。それは斯道の大家布施醫學士や喜多類州師苦心研究の末に成つたハナトオールを用ひる事である。ハナトオールは外用挿入の塗布劑で効能迅速な上に副作用を伴ひ易い内服藥ではない。重い鼻カタルも一日二三回の挿入で平癒し頭腦明快精神も爽快となる。殊に悪臭なく使用も簡單、鼻腦化學の粹した奇蹟的耳鼻藥は即ちハナトオール。論より證據鼻の故障になやむ人は、先づこれを試みられよ!

(主効)は鼻加答兒(急性慢性)鼻出血、鼻充血、臭鼻症、鼻茸、肥厚性鼻炎、蓄膿症、衄血、耳痛、腦病、神經衰弱、ヒステリー、頭痛、眩暈、耳鳴

(新聞名記入申込次第説明書進呈)

定價 五十錢、一圓、二圓

大阪南炭屋町 本舖 田鹿熊藥廠 振替大阪三八二一八

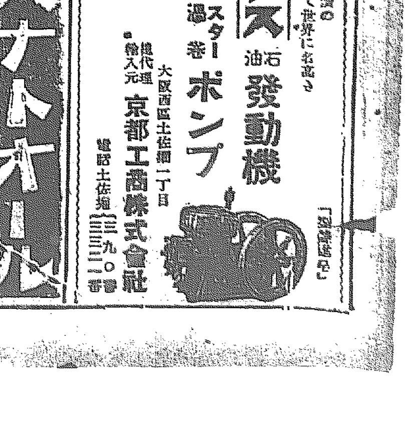

ヘルクレス 石油發動機

スター渦巻ポンプ

堅牢、强力、經濟の三拍子揃つて世界に名高き

總代理 輸入元 大阪西區土佐堀一丁目 京都工商株式會社

電話土佐堀 三九〇一

【型錄進呈】

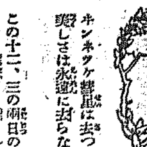

話題

ホンホタケ彗星は去つても空の賑しさは永遠に去らない。

この十二、三の兩日の夜はペルセウス流星群が恰も仕掛花火のやうに輻射點から八方に飛び出すのが見える、

ペルセウス星座は天の川の中にあつて八月の夜半東北の空から上つて來る、そうして一時間に十數ケから二三百ケの流星が飛出してゐる。

だが惜しいことに十三日は滿月

ペルセウスの外十一月頃この頃は水瓶、山羊等の星座もみえる

十月の中頃から終りにかけてはオリオン星座、双子座流星群、

十一月の中頃には獅子座流星群、終り頃にはアンドロメダ座が見へる、

流星は時に明に、人生を暗示するやうに常に織込まれてゐる、

習志野の騎兵聯隊では毒ガスで南京虫退治をやつた、

平北厚昌郡東興面の李鐘學の息子萬冠は飼犬にキンタマをかみ取られた。

京城の女優桂木瑠枝、若林典久子、飛田湖美子、小村京子の四人は立川で飛行機に同乗したが「ちつとも怖かあないわ」と大氣焔

歐洲切つての名優として聞こえてゐるオランダの女優、テーリー・ボルメスター女史が來朝、豐艶な容態を帝國ホテルへ落つけて愛嬌をふりまいてゐる、

十月一日より實施の豫定である朝鮮鐵道の時間改正案は運輸課の手で成案を急いでゐるが京釜京義兩幹線の分は大體今月十五日までには完成する豫定で他の支線の分も九月中旬までには出來上る模樣、

山梨縣西山梨郡御嶽山林中に無數の朝鮮人參を發見大きいものは一尺に達し朝鮮産と變らぬので貴物を盗つて內務省、農林省の調査を願ふた

八月七日公設市場小賣値段▲胡麻せんべい(三百瓦)十九錢▲落燒(同)三十錢▲甲せんべい(同)十九錢▲豪華豆(同)十八錢▲京城豆(同)十八錢▲鶯豆(同)十四錢▲蘭形ビスケット(同)十四錢▲一口モナカ(同)二十二錢

# 松山博士を隊長に地球診斷隊の朝鮮入り

## 權威者六名より成る一行

## 實驗にとりかゝる

【釜山特電】文部省測地學委員會の事業として學會の大問題とされてゐる地球の內部の地質、重量、磁力などを研究すべき地球診斷隊は五日夜關釜連絡船で釜山に上陸した一行は京都帝大理學部

## 地質學

の松山博士を隊長とし、天文の上田、地質の熊谷助教授等六名でこれから釜山、大邱、京城、奉天、旅順等の各地で能肥の地球內部や引力の研究に從ふもので一行の荷物は四十余個におよんでゐる、釜山に上陸するや隊員連は食事もとらず釜山中學背後の窪に自動車を飛ばしラヂオをすへつけるやら機械をすへつけるやらで大多忙を極め、直に實驗にかゝつたが空模樣惡く時々小雨さへ降るのでつひに地質、重力、磁力測定共に不成功に終つた一行の隊長松山博士は語る

今度朝鮮の地球診斷をなすのは初めてである、釜山を振り出しに滿洲まで研究が終ればこれにより極東における地質、地磁氣などの事が全部判明するのである、と語つたがこの結果は天體としての地球並に

## 地球の

內部構造の研究上重大な効果をもたらすものである、因に一行は午後十一時一まづ試驗を終り漸く喚聲をとつた、なほ釜山には二晝夜の研究をなすと

# 廿四萬圓事件

# 滿鐵側勝つ

## 四年越しの案件

## 京城地方で判決

京城地方法院民事部で以來非常な係爭の的となつて居た明治町一丁目社長附屬兵衛氏から京城八紺屋宅次郎(三八)を相手取つて本町署に告訴したので同署では四日紺屋を拘引し關係者を召喚引續き取調べ中であるが紺屋の消費した金額は約八萬圓におよび殆ど全部株で失敗したものであると

京城地方法院民事部で十三年以來非常な係爭の的となつて居た府內太平通りエ丁目東亞商工株式會社對滿鐵の立替金廿四萬三千九百十五圓の請求訴訟事件の判決は五日京城地方法院民事第二部山口裁判長係で被告滿鐵勝訴のいひ渡しがあつた右事件は、滿鐵で使用する枕木は從來北海道から供給を受けてゐたが運賃その他國る費用がかゝるので

## 鮮內産

を以つてこれに代ふる事とし時恰も三井物産京城支店が枕木製作に着手すると云ふので國有林の拂下げ許可を受け大正七年一月三井物産にこれが資材供給を受ける事に契つたがその後大正八年三井物産がこれを中止したので現在の東亞商工の前身東亞林産合資會社を創立して三井から右枕木製作を引繼いで專ら作業に從事したが約束通り滿鐵で同枕木を納入しないのと歐洲戰爭の好況時代の反動から經營難に陷り解散し更に現在の東亞商工會社がそれを引受けて創立したのであるが請求の廿四萬三千九百十五圓は滿鐵に枕木を納入する契約に依つて立替へた資金であるから當然滿鐵で

## 仕拂ふ

義務あるもので

あると云ふのであるが滿鐵側の申分としては右金圓は同會社のあつて滿鐵で辨償する義務はないと云ふのであつた、係爭の結果は一般事業家から興味ある問題として見られてゐた事件である

# 巡回中に大賊逮捕

## 根本巡査のお手柄

六日午前三時頃大和町派出所勤務根本巡査が巡回中大和町三丁目九鄭木方に賊が侵入したのを發見逮捕せんとした處賊は同家窓口から屋外に飛び出し逃走したので追跡し大格鬪の末漸く逮捕した右は忠南天安郡廣德面二組鄭吉龍(三七)といふ者で貴金屬時計衣類數百點を竊取した事を自白したがなほ余罪ある見込みで本署で嚴重取調べ中

# 南氏から遂に告訴

## 京城證券の横領明るみへ

府內黃金町二丁目京城證券株式會社の社金費消事件については同社で一ケ月前より監督中であつたが、いよいよつまりかつ

## モヒ患者の行倒れ

六日午前二時頃府內西小門町十二番地先下水溝に年齡四十四、五歲の朝鮮人の男の行き倒れがあり西大門署より係官出張檢死の結果モヒ患者と判明死體は京城府に引渡さる

# 天幕村訪問はいよ〳〵七日

## 村の歡迎準備成る

## 出發は午前七時半

京日テント村訪問團員申込者の皆樣は必ず本社へ午前七時半迄に御參集を御願ひ致します又團員の方は直に受付係員より團員章を受領の上團長石川本社員の命に基づき訪問隊途共行動を共にせられん事を御願ひ致しておきます、御服裝は皆樣の御自由でありますが、なるべく輕快に又途中の飲料水は各自用意してくださいテント村着後は萬事いかんなく用意をしてありますから御安心ください

## 林務課長一行天幕村へ

竹內林務課長は三浦事務官その他を從へ本社久松庶務部長の案內で六日午後三時本社經營京日テント村を訪問、一泊し翌七日テント村訪問團員の到着を待つて山居について の種々參考となるべき講演をなし訪問團員と共に歸途につくはず

## 天幕村から

鳩信(六日)

◇平和な愉快なキャンプ生活の一日を過ごしました、本日この生活に別れをつげる日ですければ一日味はつたこの生活の味と明日の日曜が訪客の原因で明日歸ることに致します。雅君の好便で御願へ致します(高城貿監)

◇七日のアルコウ會の皆樣をこちらでは寂さがしや各種の余興で歡迎します(助役)

◇昨日のプールも完成を終り實つ赤くなりました、村民五十余名無事(テント村醫者新宮より)

◇キャンプ生活は歸りたくない位に愉快になつてきた(伊藤喜一)

◇テント生活第五日を迎ふ當元氣旺盛、朝三味に日を暮すいよいよ以てインデアンそのまゝ御安心あれ(池田一郎)

◇寄贈 京日テント村慰安會員へ一デー並に訪問團員慰安の爲特に左記商店より寄贈申込があつた▲明治町二山邑酒造株式會社ユニオンビール西打入一箱▲本町一龜屋商店金剛饅頭五十個、金剛飴五十包、▲金剛しるこ五十個

# 朝鮮婦人が覺悟の自殺

四日午後九時廿分京義線京城驛を去る九マイル一六の地點高陽郡智潙面上常里鐵道官舍附近の線路に廿四五歲の朝鮮婦人が轢死してゐるのを發見前後の模樣から覺悟の自殺と見られ死體は面長に引渡す

## 少年が雲隱

五日午後十一時頃府內孝志洞五六鄭順二男鄭采浩(九)は常習のまゝ何れへか行方不明となり六日朝になつても戻らぬので兩親から搜査願ひを出した

# 妻を賣飛ばす

## その夫に說諭願ひ

黃州郡黃路里曲徹谷里一六許文成(三七)は大正十三年二月高陽郡碧蹄面碧蹄里三四六高順澤の二女高姓女(二七)と婚約し八十圓を親に與へて一ケ年同棲中十四年四月百余圓を費して正式結婚したが高姓女は昨年十一月頃より實家に歸つてくるとて歸宅しそのまゝ歸らないので實家を訪れると高姓女は不在でその所在は言を左右にしていはないので種々搜査の結果某所へ賣飛ばしてゐる事判明したので六日西大門署に說諭願ひを提出した

# 今曉、仙臺に大地震起る

## 電信線にも故障

## 震源地は金華山沖

【仙臺電報】六日午前六時十一分仙臺地方に三十年來の激烈な強震あり人々は戶外に飛び出したがち上立に困難を感じ棚の物は落ち時計の振子は止まつた震源地は金華山沖の海底斷層の地すべりらしく震度は強震の弱、最大振幅十六ミリ市外には屋根かわらの落ちた所あり電話にも故障を生じた福島方面地方にも被害ある見込

## 地震計破壞す

### 福島地方にも強震

【福島電報】六日午前六時十分激震あり測候所の地震計は針が外れ福島地方未曾有の强震であつた

## 東京にも強震

### 震源地は東北地方か

【東京電報】六日午前六時十五分東京地方に强震あり市民は驚いて戶外に飛び出したが時計の振子も止つた位であつた、震源地は東北地方の如く同方面の電信電話の被害あり東京青森間電話線不通

# 霧を通して寫眞が撮れる

## 日沒後でも容易

## 丹羽中佐の發見

【東京電報】下志津飛行學校研究部丹羽中佐は飛行機上から目の屆かぬ距離の撮影につき最近實驗によつて完全に成功した、右はレンズの前に特殊の裝置を設け普通の光線並に紫外線を遮ぎり肉眼で見へぬ赤外線を通じ乾板に感光せしめて撮影するのである、これによれば濃霧、大雨の場合や日沒後でも大陽の光線が殘つてゐる時は撮すことが出來、霧や雲を通しても完全に撮影され五萬メートル(約十二、三里)のところから完全に撮ることが出來る大發見である

# 土地收用法適用か

## 大邱下水問題

大邱府廳山町下水工事は四月初旬認可になりすでに工事請負入札も濟んだにも拘らず七月二十五日より…

## オートバイと衝突

五日午後三時半頃府內昌信洞三一五番地先道路で昌信洞五〇〇モーターバイと鍾路六丁目二〇八京城府撒水車と衝突し負傷を負ふた

(前文續き)り策して專ら不當な大衆…る。これは土地所有者二十二、三名中の五名(全部內地人)が公共の事業の精神を無視せず私利私慾をたくましうして地價の値上げを計るに應ぜない爲である。よつて府では余儀なくせまる期日にせき立てられるまゝこの五名の土地は未解決にして前記の如く二十五日から工事に着手する事となつたが府においてはこれ種々種を盡し折衝を試みしたにも拘らず應ぜないに至つては最後の手段として土地收用法をとるより外にあるまいといふ意向である。(大邱)

# 發電所許可で前遞相を告發す

## 不正事實を摘發

【東京電報】富山縣黑部川にある日本電力株式會社が昨年末二十萬キロ電力發電を許可された裏に前遞相安達謙藏次官桑山鐵男氏が介在し不正事實ありとして牛込區原町一ノ七〇藤井助右衛門外一名は兩氏を相手取り大阪地方裁判所に告訴した、安達氏は「許可は事實であるが不正事實はない」といつてゐる

# 一錢にする葉書の値上げ

## 財源難の緩和に

## 某閣僚が主張

【東京電報】五日の閣議で財源難の今日郵便料金中葉書を二錢に封書を四錢に値上げして財源にあつべしと某閣僚が熱心に主張したが總選擧を控へ增税、特に消費税の性質を帶びたものを實行するは不利なりとの反對論も出で結局遞相も旅行中とて何等纏まる程度には至らなかつた

# 近く半島に迎へる日本樂派の明星

## 本居氏の作曲の歌ひ手

## 中村慶子孃來る

過ぎし日、コロラチュア、ソプラノの若き歌ひ手關屋敏子孃を歡じ

## 半島

の樂壇に多大なうるほひをあたへた本社は未だその香りうせぬ八月の下旬新日本樂派となへられてゐる本居長世氏の作曲を歌ふを以て有名な中村慶子孃を招き更に樂壇のにほひうすき半島に一脈の香りを與へんとしてゐる人も知る通り慶子孃はその音樂的生涯の第一歩を立松房子女史の門に印し爾來星霜流るゝと共にその天分は明星の輝くがごとく認められ殊に本居長世氏に見出され氏の作曲にきみ子孃の舞踊とを同氏へてアメリカに渡り大評判を

## 答禮

を兼ね新日本樂を宣傳し當時かの國において歡を日本における童民謠の歌ひ手としては第一人者なりとの折紙をつけられた點はその道の人でなくとも記憶せられる所であらう。その後たまたまロシア帝國の破滅に會つて逃れ來朝した世界的樂家モジュヒン氏の高弟としてその名聲は樂壇をにぎはゝしたのであつたこの日本が生んだ世界的童民謠の歌ひ手然も若くして美しき中村慶子孃はあと二旬を出でぬころ

## 本社

の招きに應じて半島に見える事になつてゐる

# 孝昌園の林間學校

孝昌園における日本赤十字社朝鮮本部主催京城府保健所の小學兒童林間學校兒童に對しては六日午後五時を以て終了する事となつたが普通學校兒童に對しては七日午前九時入所式を擧行し男四十名、女廿名を七日から

# 煙草工場新築地鎭祭

大邱專賣局タバコ煙草工場新築地鎭祭は午後六時同局構內敷地で擧行、高武支局長、高橋庶務課長、前田製造課長その他職員、來賓上內大邱府尹他官民有力者參列莊嚴裡に開式、同七時より階上において小宴あり高武支局長の挨拶、上內府尹、鍾路久納民報社長の祝辭で成功裡に閉會した、該工場は經費二十一萬圓、職工四百人で明春四月竣成の豫定である(大邱)

# 自動車遞送

## 倭仁間

遞信局において豫て計劃を進めてゐた慶北倭館仁同間自動車郵便遞送は八月十六日から實施するに決した

# 鍾路署の土用稽古納め

鍾路署武道土用稽古納めは六日午前八時から道場で擧行された成績は皆勤者劍道廿九名柔道廿八名で入賞者に對し本社からメタルを寄贈した

柔道▲一等目良巡查▲二等竹入巡查▲三等文容柱▲四等淳三▲五等李敬并

劍道▲一等澁谷巡查▲二等片山部長▲三等高和穆▲四等藤森巡査▲五等服部巡查

# 操車競技會

## 全鮮最初の試み

鐵道局太田運輸事務所では列車又は車輛入換に從事する各係員の技術を向上せしめ列車又は車輛入換に關する各種事項を研究し安全、確實、迅速を期しその能率を增進せしむるを目的として今月末第一回操車競技會を太田驛構內において施行の豫定で着々準備中であるが本競技は全鮮最初の試みとて選手は木浦、松汀里、裡里、群山、鳥致院、天安、大田の各驛に勤務せる操車方、轉轍方、連結方、車號方、機關手、機關方に對し嚴重なる競技を行ふはずである(大田)

# 減債基金增額の內容

【東京電報】三土藏相は五日の閣議に大藏省明年度重要事業として減債基金繰入增額二千九百十八萬圓を提出したが右は震災手形處理法によりたさるべき公債二億二、三千萬圓、鐵道特別會計法による交附公債三億圓、鐵道買收公債五千萬圓の利子繰入增額によるものである

# 大東斯文會設立許可さる

撥て申請中であつた財團法人大東斯文會設立の件は昭和二年七月卅日附朝鮮總督代理より許可された同會は近代の兩人緒方李、滿洲、朝鮮兩氏の學院に關する團體を財團組織に變更したるものにしてその目的は社會教化を主眼とするものである

# 團體一束

◇京都府立龜山農學校生徒約四十名は校長高見龍之助引率の下に來る二十三日入城

◇米國加州大學學生見學團十一名は八日午後七時入城九十の兩日は京城仁川見學十一日內地に向け南行

# 人蔘湯

イギリスのレイセスター・シャイア州ビレスデンの農夫ベレジヤミン、メラー君は▲最近わざ〳〵エジプトから鰐の卵を輸入してこれを孵化せんとくはだてた▲メラー君一個五十錢もする卵を多數孵化器に入れて▲はやくかへるのを樂みに首を長くして待つてゐたが▲一日がえた卵を見て喫驚仰天腰をぬかさんばかりであつた▲といふのは大が一生懸命孵化した卵は▲四四の異樣な形をしたわにでなくつてからペイセスター鄕信

# 日露大戰秘秘の幕 明治大帝と御前會議

堀內文次郎閣下

陸軍中將

◆文藝倶樂部九月號謹載

國交斷絕を前に、大波瀾の御前會議

▼山縣、松方、井上の諸元老、伊藤、桂首相、陸海外相、御前に侍する者、

▼伊藤公先づ、陸、海、蔵各大臣と口角泡を飛ばして大激論を交す!

▼明治大帝、畏くも露國皇帝に飛後の御親電を賜ふ………

▼桂總理の欠席は確實、其の他、大日本歷史訂正の新事實續出す!

▼凡べて是れ！ 唯一の現存者、山本權兵衛伯の談話によるもの也

伊藤博文公

大山巖公

寺內正毅伯

井上馨侯

## 恐れ多くも畏い仰せ！

◎本文一節を抄錄し茲に謹載す。

…元老各大臣の激論が漸く鎭まると、伊藤公は明治大帝に對ひ、『只今お聽き遊ばされました通り何れも是と申しての確心はございませぬが、事態斯如きに立ち至りました以上、陛下の御決裁を仰ぎ伊藤文以下一身を賭しても戰はなければなるまいと存じます。』てなくてむざ〳〵露國の爲に蹂躙されるのを待つわけには参りませぬ。』……すると明治大帝は徐にお唇を開かせられ、莊重巖肅な玉音で、今日までは露國の政府と日本の政府との交渉であ

# 御前會議の光景

玉座

○伊藤公

○大山公

○寺內伯(相陸)

○曾根子(相藏)

○井上侯

○山本伯(相海)

○小村侯(相外)

○山縣公

○松方侯

山本權兵衛伯

小村壽太郎侯

山縣有朋公

松方正義侯

つたが、斯る大問題なれば此れ得る限り平和に事を解決したい、それに就ては何か執るべき策が殘つてはゐまいか。即ち、朕から今一度、直々露國皇帝に打電して平和の解決に努めてみては如何かと思ふ。』

誠に恐れ多い極みであるが明治大帝は其の場で御親ら電報の原案をお述になつて、『今少時待つて見やう』……と、仰せられた。

## 伊藤公は非戰論者か？

開戰論者の本尊である山縣公の面前で、曰く——『日露戰爭をやつたのは僕だよ。山縣なんぞは駄目だ。僕はサアベルはさしてゐるが。僕は腰へサアベルをさしてゐるんだ。』

## 訂正せよ日露戰史を！

誤り傳へられたる元勳伊藤公が、眞に深謀遠慮、一身を國家に捧げ、明治大帝を扶け奉つた忠誠無比の事實を明にする貴重な資料を發表、日露戰史の根本に觸れる大問題である

## 桂總理の缺席は確實！凡て是れ山本權兵衛伯の謹話！

大問題！ 大評判！


# 文藝倶樂部

……九月號の重大記事!!!

◆四百頁の大冊僅か五十錢(送料三錢)

東京市小石川 博文館(振替・東京一四〇七)

品質優良 耐久強靭 たわの

大阪 ⬜吉 製造元

## 暑中訪問記……（六）……今田生

# 牛島畫壇に時めく作家

## 土井行刑課長夫人

「主人に叱られますの、え、あやまつて下さるつて、ちやあお話いたしませう」……それは西小門町總督府官舍、土井行刑課長のお宅牛島畫壇の明朗彩頭夫人が記者に對する最初の言葉であつた。◇

「暑くて堪へられませんけれど、私、避暑なんていふことが嫌いです。殊に子供達は皆學校から歸りますものですから……。お見かけの通り家ちうごて／＼してゐますし、こんなに年とつては絢爛とる元氣もありません。たゞ時々氣分のいゝ時は描いて見たいと思ふこともあるのですが、それなのに藝術家なんていはれるのはかへつてお恥かしい氣がいたしますわ。◇

最近つく／＼感じられますのは人間には信仰といふものがほんとうに必要であるといふことです。若い方が徒らに惱んだり苦しんだりしてゐられるのを見ますと、なぜあの方達は信仰生活におはいりにならないであらうかと思ひます。でもやはり自分の考へる樣にはまゐりませんのね」◇

夫人の面には信仰家らしいあたゝかい同情のひらめきが現れてゐた。（寫眞は彩頭夫人）

# 虎疫赤痢流行の時 内服豫防の方法

總督府醫院長　志賀潔

コレラ、腸チブス、赤痢等の流行した場合は從來豫防注射を行ふて居ます。その注射するものをワクシンといひ、これを皮下に注射する。これは過去すでに三十年ばかり前から廣く行はれて相當の効果を認められてゐるのであります。殊に朝鮮としてはコレラが支那方面から侵入した場合にはこれに對する豫防上の唯一の方法として實行しております。大正八年以來の其の成績を見ればこれによつて朝鮮にコレラの侵入を防ぎ、又大流行を未然に防遏し來たつたのであります。その他腸チブスの豫防注射は我陸軍、海軍において日清戰役後盛んにこれを用ゐて徹底的なるチブス撲滅をはかり

**其の成績** も極めて顯著なるものであります。然るにこの豫防注射法といふものは詳しく論ずるといふと二ツの缺點があります。一は注射による反應、即ち發熱、頭痛、疼痛等があるといふと又個人の特異性によつて反應なるものが強く現はれるものもあります。第二には皮下注射法によつて豫め免疫性を發生させるといふことは疑問とされてゐるのであります。一般に

**之を説明** すれば百人が同時に百人の人を豫防注射した時に百人が同じやうに免疫されるといふことはなくして或は五人或は八人といふものは殆ど免疫性を發生しない事があります。從つて豫防注射をしても腸疫があるといふことは豫防の唯一の手段によつて認めなければならない事實であります。從つて近來の學者は是等の缺點によりこれが改良を各方面から研究されてをつた。明治四十年前後免疫學といふもの、局所免疫、或は組織免疫といふことが唱へられて來たのであります。これを

**判り易く** 説明すれば一度腸チブスに罹つた人は殆ど一生の間再び腸チブスに罹ることは無いといはれてゐます。それは何の爲であるかといふと腸チブスは腸を冒す所の病氣であります。それで腸チブスに罹つて癒れば腸の表面、即ち粘膜においてその局部の免疫性を發生するのであります。ゆゑにその後チブス菌を飲んでも、これが腸をおかすことが出來ない。この見地よりして寧ろ豫防法には

**皮下注射** にあらずしてワクシンを內服して腸の粘膜に抵抗力即ち免疫性を發生せしむることが出來れば完全なる豫防でなければならないといふのであります。これに關した實驗は明治四十年前後から起こつた、その當時私も赤痢および腸チブス菌をもつて動物試驗を行ひ、確に內服免疫法といふものが有效であるといふことを唱へたのであります。然しながらこれは理論上の説にして實行上においては經驗に乏しい研究を要すると信じてをつたのであります。然るに

**近年佛國** のベタスレドガー氏はワクシンと牛の膽汁と併用すれば內服豫防の目的を達成することが出來るといふことを實驗したのであります。それより最近二、三年各地においてこれを實驗して居るその方法を詳しくいへば朝空腹時に牛の膽汁の錠劑にしたもの一定量を呑み十五分後にチブスワクシンを飲みその後一時間過ぎてから朝飯を取る。これを三日間繰返すのであります。赤痢の內服豫防は實際の必要を認めないのでこれを略して單にワクシンだけを內服するのであります。」

# 大輪の花

## 宇治屋の大手柄

徑六寸に近い朝顔を五寸の鉢で育つた蔓に咲かせようとの丹念。それも一時に六つもの見ごとなのを得ては誇らかな顏にもならう。篤志は斯界の先覺をもつて自他共にゆるしてゐる明治町宇治屋の主人高井鶴次郎氏のつちかつた『秀麗』である。葉といひ蔓といひ花といひ、その色彩といひ出の申分なく、數寄者の胸をときめかせたといふその朝顔撮影したもの。名古屋式に京都の型式を加味した栽培法によれりといふ……人神の技藝嘆に値する。

## JODK プログラム

八月七日（日曜日）

- 午後〇、三〇　西濱雜歌數種　大同券　李眞鳳
- 一、〇〇　講演赤痢と其の豫防　朴勝木
- 一、四〇　天氣豫報
- 二、〇〇　ニュース
- ……子供の時間……
- 六、三〇　連續童話アラビアンナイト中　三男妹　第一回　李定鎬
- 趣味講座　傳書鳩のお話　第十師團使翰隊長　中尉　平井擲次郎
- スポーツニュース
- 南道短歌選　名唱　姜笑春
- サキソホン獨奏　1リムスキー作　印度の歌　2グルツク作　アンダンテ　3マスカニー作インターメッゾ　洪璇裕　洪蘭波
- ニュース、天氣豫報、翌日プロ發表
- 時報
- ニュース、天氣豫報
- 落語百人一首　柳亭燕路
- ヴアイオリン　管絃樂　1ベートーベン作ロマンスエフ　2ウイニアウスキー作　スケルツオタランテラ　青山菊夫
- 管絃樂　1フオツクストロツト　オイスターリング　2ワンステツプオーハロルド　3フオツクストロツトモーナー・ルーサンシャイン　ノベルテイー管絃樂團
- ラジオドラマ（川端甚水作）近藤勇の戀　大陸藝術協會
- 翌日プロ發表

## 羊肉料理

◇材料――羊肉百匁、玉ねぎ十個、食パン四斤半、鹽小さぢ一杯半、胡椒少量、卵黄一個、パースレー、メリケン粉、バター各少量

◇調理――羊肉はこそげ取つてこれに食パンの柔かい處を水に五六分浸したものを堅く絞つてまぜ入れ玉ねぎをすつてその汁を小さぢ一杯まぜ鹽と胡椒で味をつけ、卵黄一個をつなぎとして加へ、よく攪拌して約十個に分けて置きます玉ねぎは水の中に鹽を入れ、その中でベタ／＼柔かくなるまでゆで上げ、根つきの方を約二分通り切りそして中の心の部を拔き取ります（さうすると表皮の方は二皮位殘ります）。中央部に穴があいた場合には切り取つた玉葱を穴の部分に入れます、そこでこれにメリケン粉を撒布し、この中に先のまぜ肉をつめ、フライパンにバターをひいてつめ。入れた部分を焼きつけてこれを鍋に移し入れ、この材料をおほふだけ熱湯を注ぎ入れて初めは强火で沸騰させ、表面に浮いた泡のやうなものを取り去り、少量の鹽を加へてその汁がほとなくなるまで煮ます、好みによりトマトソースかホワイトソースをかけてもよろしく、バターはごく少量にてよく、鍋に焼きこげつかぬ程度で結構です。玉ねぎは初めに外皮をむいてゆでるがよろしく、又ゆですぎぬやうにしないとまずくなります。

## 將棋新手合（五）

於東京市日本橋區蠣殻町一の四　將棋所

平手番　先△四段　三上市太郎（東京）　後▲三段　齋藤銀次郎（東京）

（圖は前號指了の局面）

持駒　△三上氏　香　▲齋藤氏　桂歩歩

△二五歩▲六五角（ヨ）△六四馬▲五六桂（タ）△五三馬▲一三歩ナル△二四飛▲三五飛△六四歩▲一四と△同飛▲二一角ナル△三三歩▲三一馬△四一香（レ）▲三三歩ナル△同歩▲二五飛（以下次號）

## 蝶榮氏送別川柳會

―へちま柳壇主催―

へちま川柳會は今次の陸軍移動によつて遙々北海道に榮轉する同人蝶榮少佐の送別川柳會を既報の如く三十日午後六時半より朝鮮神宮境內南山亭に於て開催したが當夜集る柳友三十四人、何れも溫情惻々大京城の夜景を眼下に望みながら句作に餘念なく席上蝶榮氏の訣別挨拶に對し柳建寺氏一同を代表して述ぶるところあり斯くて十一時半名殘惜しき訣宴を閉ぢた。

宿題『榮』互選

七點　榮轉の土地へ子供も嬉しがり　右近

六點　御祭の中榮轉祭に會ひ　王冠子　／　榮轉の度に子供が殖えて居る　天骨　／　時めきて榮轉の榮を自讃　和泉守　／　榮轉を祝して茨北叟笑み　鷗舎

五點　訪問の記者に榮轉事取れる　右近

四點　榮轉の酒實體流ふ日が續き　蝶榮　／　榮轉を怡へ人の愛　だるま

三點　榮轉と聞いて親戚の服誂へ　狂史郎　／　落ちの或夜榮轉の夢に更け　寶月　／　榮轉の抱負を聞いて日旅なり　蕉　／　聖榮心女と一人肩にする　悲朝子　／　榮轉を聞む嬉しい顔ばかり　寶月

席題『包みきれぬ喜び』　蝶榮選

榮轉の話に暖にと笑つてる　春扶樓　／　麹しさ右も寄せ餌の鰭　狂史郎　／　萬歳の聲が取卷く除退兵　だるま　／　優勝戰勝つた顔に觸もも　柳建寺　／　包む手に喜ぶ世界が笑つてる　布衣坊

人　好を勝んで懐の花の顔がつかず　狂史郎

地　惣卒業料半ど勞つてある艶　二葉

天　嬉しさに罰をも汗を見過かされ　樂昭

# 荒浪地獄（二十七）

悟道軒圓玉述　藤井耕造畫

十右衞門は熟と手紙を手にして考へてをりましたが、十『ウーム關取め、さては俺を謀殺しようと企みをつたナ。イヤ憎い奴等だ。先達て二人を押へた時に、一刀の下に斬つて捨てやうとは存じたなれど、犬にも劣つた奴等と思ひ命だけは助けてやつた。それにも拘らず恩を仇にして返す不埒者。お百の歸りを待つて一刀の下に……イヤ待て女ばかりを殺して高瀨川を逃がすやうなことがあつては、俺は人殺しの罪を被るやうなことになる。兩人を斬つて罪の次第を奉行所に訴へて出れば彼等の不始末と判り又た俺の恥辱を雪ぐことも出來る。並べて置いて斬り捨てくれやう」

と十右衞門はお百の歸りを今かと待つた、その時〇『御主人おいでなさるか……』と門口に聲がして入つてまゐつたは高瀨川九郎兵衞招かずして敵の來たはこれも天の與へと十右衞門は心に喜びました十『おゝ關取か、今日はお百は不在だ』九『あゝ左樣でございますか何方にゆきなされた、ハヽア御實家へ中元の禮に、イヤもう暑いのでふとつた體は一層難儀でございます』十『さうであらう、まアこちらへお寄りなさい。お百が留守で話し相手もなく退屈してゐた所へ關取の來てくれたは有難い。今に歸つて來たら一トロつけやうから遊んでゆきなさい』九『十右衞門どのは余り御酒を上がらぬと聞きましたが、何にしても濁と聞いてはお內儀の戾るまで待ちませう』これから世間話をしてゐるうちに日はパッタとくれた、行燈に灯の入つた頃へお百が惶しさうに戾つて來ました十『お、歸つて來たか』百『はい、遲なりまして、阿父さんもこの頃は滅切り年をとりましたせいか、久し振で來たものだから長く話が出て遂遲くなつてしまひました。オヤ關取お出でなさいまし」九『お內儀、ご無沙汰致しました。今日は御實家へお出でなされたとの事さぞお疲れでござりましたらう』と九郎兵衞何氣なくかういつてお百の顏を見ました。十右衞門はやがてお百にむかひ十『お百や、今日は關取に何か馳走して上げるがよい。昨日貰つた酒があるはずだが……』百『はい、あります』十『それを關取に馳走したがよい。わしは酒のことはよく知らぬがあれは灘の古酒だとか聞いた。體だから少しづゝ飲めといつて下されたが、どういふものかわしは餘り好まぬ。それから素麵の頂いたのがあつたがあれをひやしたらよからう』百『はい、早速支度を致しませう』とお百は衣類を着替て臺所に出て來ましたが、その中に十右衞門が自ら膳を運び酒をつけてだした十『さア關取、馳走といつて何もないが、一トロやつてゐる中には素麵も冷へるで、それは吞の物だ、それで飲んでゐてください』九『御馳走さまでござります。それではお辭儀なしに頂戴致しまする。まづ御案內役に御毒味から……』十『デハ一つお相手をしやうかナ。さア關取、この酒を吞みにつぎますぞ』九『これは結構でござりますな。よい酒でや、灘の古酒の味は別段でござりますな。それに甘味があつてホロリとするところは何ともかともいへませぬ。はい／＼これは恐れ入ります』時にお內儀、旦那さまは下戸でございますから早う素麵を冷やして上げてくだされ』百『ハイ、もう直なく出來ませう』いひながらお百は高瀨川の顏を見てうなづきました。これには深いたくらみがある。やがてお百は素麵を冷して座敷に運んで來ると百『お前さん、お汁も今日は上加減、冷めたい中に早くお召しなさいまし』といふと十右衞門が十『コレ何をいふのだ、どうして關取に先に進ぜぬ。お客さまを後にしてわしは先に持つて參るとは失禮……』百『關取の分もたゞ今持つてまゐります』器に入れた素麵をそれに出した時十右衞門が十『さア關取、少しも冷めたい中に食べておくれ』と辭するを無理にすゝめる。

京城本町　田中時計店

代表的なら漬は　殖産なら漬　永樂町市場　今錦　田中漬物店

寫眞は　本町一丁目　ワタナベへ　電話本局三九二二

## 八月七日（舊曆七月十日）日曜

▲三碧　▲暗劍東方　▲癸酉　▲佛滅　▲房宿

- ▼三碧▲投機的の事に手を出して大失敗を招く日西と東と壬が吉
- ▼四綠▲依頼心を起さず心のまゝに進んで利を占む坤と壬と丙が吉
- ▼五黃▲資本と努力との融合には利益上がらない日坤と艮と巽が吉
- ▼六白▲何事にも注目が第一要りに進んでは損する巽と南とが北吉
- ▼七赤▲願もずれば離運を持込まれ焦慮つては凶蹉と艮と庚が吉
- ▼八白▲新しい事は面白くない心を靜かに持つが利坤と丙と艮が吉
- ▼九紫▲大いに敵を挫き勝鬨を揚るが縮掛りが肝腎乾と巽と北が吉
- ▼一白▲離れぬ事に出さへせねば大吉日となる日南と艮と庚が吉
- ▼二黑▲だまされる恐れがある手堅く進むのが安全第一坤と北と南が吉

南京虫退治は　イマヅ蠅取粉に限る

專賣特許、人畜無害

イマヅ蠅取粉で南京虫を取るには、南京虫の居る箇所の疊を起し、疊の下に新聞紙を敷き、本品を一坪十錢位の割合にて撒布し（疊を使へば便利）なほ疊の合せ目、疊と疊との間、その他南京虫の居る箇所へ本品を充分に撒布し、蟲の巢窟を掃取らるべし。かくすれば少量づゝ、毎晩使用するよりも、徹底的に南京虫を全滅する事を得。

小罐卅錢。半斤一圓卅錢、一斤二圓。何れの藥店にて販賣、もし品切れの時は大阪市東區淡路町二丁目研究所（振替大阪六八〇八九番）へ送金申込めばよい。

利益の泉

小賣店用利益率多き最安全確實な商賣小間物雜貨品、化粧品店、文具店、金物店で營業有望。副業外交販賣に最適の商品

店名肥記入申込次第四大倍擴大卸賣商店無代進呈

東京上野廣小路　伊藤萬藏商店　電話下谷四九一二

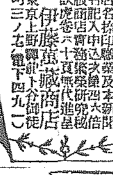

どんな痛みも飲んでよくきく　リウマチス　神經痛の實驗藥

パスチル

定價　三十錠　七十錠　百五十錠　四百錠

本舗　株式會社　富谷製藥所

△朝鮮の二大特産滋養美酒

朝鮮第一　旗印（ハタ印）　蔘精葡萄酒（ニンジンブドウシュ）

▲夏來りなば　家庭必備　（土産好適）

△滋強飲料の花方今や燦然として斯界を壓す

朝鮮總督府醫院閣下御推奬品

強血強精健胃興奮　鋼鐵驅除の滋強酒

金剛山松の實精美酒『不老泉』

▲千古の體驗を經たる滋強第一の飲料　（土産好適）

釜山本部　合資會社　ピワコ屋

食前の　赤玉

食後の　果物

赤玉ポートワイン

男　生殖器短小無力

發育促進・精力補强

醫學博士八名實驗證明及び讃辭

專賣特許　登錄商標　眞空水治療法器

特許　眞空水治療法器の　登錄商標

體の巧妙を極めたる本發明器を日々分で密に局部へ理學的に用ひる。目前忽ち微妙極まる神秘的吸力を生じてエッンデュング作用を發生し、見る間に局部へ新鮮なる血液充滿し、血肉細胞の活躍を盛になり、筋肉を緊張せしめ、精力を喚起し、效力著大、使用安全、一回毎に著しく發育を促進す。

して弱小も强大となり手淫、過淫の害、遺精、夢精、陰萎、局部的貧血、早漏、減退、老衰、無力、神經衰弱、性慾衰退其他諸々の不快症を根本的に治して精力を復活し、人生無上の幸福を增進すると同時に生殖器の發達と精力を强くなる名聲の一大發明器である。

◇リン病は本所獨特の徹底的療法で根治せよ。

◇包莖は包莖安全自療器で無血無痛切らずに治る。

專賣特許◇眞空水治療法器（一具）金四圓八十錢　送料內地二十錢

◇包莖安全自療器（一具）金四圓　植民地五十錢

注意　他の僞物を間違ひて買ひ損害を蒙る人多し、當所の特許水治療法器に限る、其の區別のため政府に商標を登錄す。

タヾアゲル（非賣品）圖入説明書（實驗例付）全部

―ハガキで申込次第個人名義で秘密發送す―

東京芝區神谷町一八（飯倉一丁目角）電話芝三三二一・振替東京七七三九　東京　新療法研究所

大阪樂島中二丁目三二（電車中町四入）電話北八二六八・振替大阪五七九九　大阪支部

まつけ下し　ドクトリ丸

ばいどく、そうどく　麻病其他の毒を下し　つうじをよくす

藥價　五拾錢　壹圓　貳圓　參圓　五圓　拾圓

本舗　大阪西横堀　本林丁子堂

○至る處の藥店にあり

優等清酒　▲芳醇無比なる▲　雞林八道　ケイリン

釀造元　馬山府京町　西田酒造場　電話一二四番

販賣店　京城府旭町　河口酒店　電話本局三〇九五番

# 獨占で石油が高い 特令撤廢に傾く
## 商議役員會で協議

京城商議では八日午後二時より役員會を開き
石油關稅特令撤廢に關する件
運送合同に關する件
の二件を附議するが石油關稅特令により現に內地に比し一箱六十九錢の開きあるにも拘らず會社側の獨占に因りその相場は却つて內地露國等に比し割高にあるから寧ろ特令を撤廢し內地商品の移入を圖るに若かずと言ふにあり內地移出類型高は一ケ年三百六十萬箱內外で逐年減少せるに反し朝鮮は民度低く一ケ年約百萬箱の需要あり而も漸增の趨勢にあるので特令を撤廢すれば日本石油會社のみでも約四十萬箱は供給可能で相場も安くなる譯であると尙運送合同の方は單に研究するに止まるらしい

## 夏秋繭の 一回豫想

殖產局調査＝七月二十日現在の掃立枚數は目下取調中で未だ正確を期し難いが其の數二十二萬二千三百七十枚の豫定である、之を前年の掃立實數二十四萬四千三百四十一枚に比すれば二萬一千九百七十一枚（九分）の減少を示した、之れは地方に依り夏蠶飼育の廢止をしたのと一部の地方が初秋蠶桑樹栽培促進の爲め幾分掃立枚數を手控へたのに因る、蠶兒の經過は天候概ね順調なので良好であり、取繭成績も亦佳良の見込みである、今各道別の詳細を示せば左の如し（單位枚）

| | | | |
|---|---|---|---|
| 京畿 | 一六、三一 | 忠北 | 一五、六三〇 |
| 忠南 | 二二、〇〇〇 | 全北 | 二〇、二九四 |
| 全南 | 三三、二〇〇 | 慶北 | 三三、一〇〇 |
| 慶南 | 一三、九三七 | 黃海 | 一〇、〇〇〇 |
| 平南 | 一二、〇〇〇 | 平北 | 一二、一一五 |
| 江原 | 二五、〇〇〇 | 咸南 | 一五、九六三 |
| 咸北 | 三、八〇〇 | 計 | 二二二、三七〇 |

## 京畿 春繭出廻高 一萬千八百石

京畿道に於ける春繭共同販賣は六月二十三日より開始され七月三日を以て完了したが、之れが出廻狀況は總石數一萬一千八百十一石で前年の一萬六百四十六石に對比し一千百六十五石の增加を示した、販賣總金額は五十一萬七千一圓七十一錢で昨年の總金額六十七萬五千六百十八圓に比し十五萬圓八千六百十六圓二十九錢の激減を示したが、之れは昨年の一斗當り六圓三十五錢に對し四圓三十八錢と云ふ暴落の結果であると、尙出廻石數を郡別にすると左の如く（單位石）

| | | | |
|---|---|---|---|
| 高陽 | 二五〇 | 廣州 | 四八二 |
| 楊州 | 九八一 | 漣川 | 九六三 |
| 抱川 | 一、〇六八 | 加平 | 九八七 |
| 楊平 | 一、一七二 | 驪州 | 七六五 |
| 利川 | 五二八 | 龍仁 | 一、〇六〇 |
| 安城 | 五七六 | 水原 | 八四八 |
| 始興 | 一二七 | 富川 | 一八〇 |
| 金浦 | 二〇〇 | 江華 | 一一五 |
| 坡州 | 二四四 | 長湍 | 八八五 |
| 開城 | 二六一 | | |

## 製糸工場の 新設擴張促進
### 鮮內繭高の爲

本年度鮮內產繭は五十掛乃至五十五掛見當で取引され、內地相場に比し割高を示した結果內地筋の買付皆無の有樣でブローカーの手に依つて取引された約二萬石が目下弗々內地に移出されてゐるに過ぎない、三井物產の買付一萬石もなる可く鮮內工場で消化させる方針らしく、自然鮮內工場は約十五萬石の全能力を發揮せねばなるまいと見られてゐる、而して內地產繭は數年前に比し約三割の增產を示し大量生產による繭安を目標としてゐるに反し、朝鮮は家庭裝飾の道程にある關係上、現用繭價を高値へ持つて行く傾向あり、シカモ在荷百萬石計劃の實現するまでは此の傾向は助長されるものと見られる。從つて鮮內繭の鮮內消化の傾向は將來一層甚だしくなり、自然工場の新設及既設工場の擴張を誘發するであらうと言はれてゐる

## 殖銀の商業金融 早晩廢止か
### 金融調査會で興味ある問題

朝鮮現在の金融制度を如何に改善すべきかは目下金融調査會で鋭意調査研究中であるが各委員は何れも自己の立場のみを主張して容易に決定を見られない形勢である、併し總督府の方針はそれに拘泥せず名案さへあれば大英斷を以て斷行する決心らしいが 茲に最も注意を要するのは殖銀の商業金融である、殖銀は農銀時代普通銀行業務を取扱ひ來つた關係上止むなく商業金融を認めたのであるが、これは全く暫定的のもので殖銀銀行令及定款にもこれを明かにしてある、然るに現在の殖銀は殖產銀行でなく商農銀行の感があり、普通銀行を壓迫してゐるやうな狀態なので、這般の金融調査會に於ても大分問題になつた模樣である、從つて果して總督府が殖銀の商業金融を廢止しこれを普通銀行に讓るか何うかは頗る興味ある問題として一般に注視してゐるが、これに對し有力な各銀行の意見を綜合すると、朝鮮の現狀から推して或は今直ちに實施は至難かも知れんが、殖銀現在の商業金融取扱ひを止めさせることは現在制度の缺陷を除却する意味に於て、早晩實現すべき可能性があると云ふに一致してゐる

## 全鮮手形交換高

京城手形交換所調査、七月中鮮內八手形交換所の手形交換高は、十八萬二百八十八枚七千九百八萬三千餘圓で、前期に比し枚數一萬二千三百卅五枚金額九百五十四萬八千餘圓の減少を示した、七月中の交換所別內譯左の如し

| | 枚 | 千圓 |
|---|---|---|
| 京城 | 八四、八〇二 | 四三、八〇六 |
| 釜山 | 三三、一三六 | 一三、四二七 |
| 仁川 | 一〇、一三三 | 五、九四四 |
| 平壤 | 一六、三四四 | 四、三二一 |
| 大邱 | 九、四〇一 | 三、一四三 |
| 元山 | 七、三〇三 | 一、七七〇 |
| 木浦 | 三、三六一 | 一、九三〇 |
| 群山 | 六、七七七 | 四、五四一 |
| 合計 | 一八〇、二八八 | 七九、〇八三 |
| 比前年同期 | 減 六、九九九 | 減 一、八〇七 |

鮮內八手形交換所の七月中手形交換高は前述の如くで前期に比し約九百五十四萬圓前年同期に比し約百八十七萬圓の減少を示してゐるが、此の減少の主原因は京城手形交換所にある、即ち手形交換所七月中の交換高は九萬四千八百九十二枚四千三百八十萬圓で前期に比し七百五十二枚八百十八萬餘圓、同年前期に比し三千八百八十四枚三百三十六萬餘圓の激減を示した結果で、消費都市たる京城のこの現象は財界不況の折柄注目に値する。

## 金組に響かぬ
### 殖銀への預金問題

金融組合の殖銀特別當座預金は近く普通預金に引直され、日歩一錢三厘が七、八厘となる模樣であるが、特別當座預金は大低二萬圓內外に過ぎぬので、金組としては別に痛痒を感じまいと

## 小作制度の 改正要點

總督府では小作制度改善調査委員會を設置すべし、近く準備調査を開始することになつたが、從來總督府當局は小作慣行に缺陷が多いことを認め、先づ以て地主小作人の相互的自覺により是が改善を圖ることを肝要とし、是に努めたのである。併し土地の兼併と小作農の漸增で小作爭議が漸增するに至り且自作農の創定には多額の經費を要するので、小作令制定の希望が多くなつて來た折柄、小作農の苦痛を輕減するために小作慣行の改善を圖ることになつたものである、而して現在の小作慣行中最も改善を要する點は左の如し

**小作年限の不安** 契約は一般に口頭で定め、結局優勢な地主の利益に歸し、小作人は何等の保障と保護とを受けず生活も甚だ不安定であるこの小作期限を地主側で身勝手に變更し小作人を不安に陷らしめる原因は、主に小作人が土地に比して多過ぎるためであるが、一方には小作人が正當に小作料を納付せずその耕作物を賣却して他に移住することさへあるためでもある

**打租法の弊害** 小作料徵收方法は主として打租法（慣習又は契約により定まる一定率を標準とし出來高により收穫物を分配する）であるが、幾多の手數を要し且收穫が增加すれば地主は不當に增收を得、減收すればまた地主は不當に減收し、經濟上不合理の結果を生じ耕作方法改良上の障礙となつてゐる、また刈分及び打落法では小作人が好手段を弄して自己の所得を多からしめる等幾多の弊害を伴ふ

**舍音の橫暴** 舍音即ち地主の差配人の弊害が、南鮮では甚だしく、種々の好手段により、地主の土地管理の困難に乘じて自己の懷を肥やし、また小作人に對しては殆ど生殺與奪の權を握つてゐるので不當利得をむさぼるものが非常に多い。故に農事及土地改良による產米增殖計畫を一層有效ならしめ、また農村振興の根本としてこれ等小作制度の改善は刻下の急務であると言はれ出した。

## 買上米は百萬石か
### 標準値を維持して

【大阪電報】其後正米市價は反騰の傾向にあるため六日の米穀委員會の成行は全く疑問視されてゐるが、政府は主として自由採擇で買上げ數量を大ならしむる爲め買上げ數量を大體百萬石以內と豫定し、其實行に當つては買上げ値に依り巧みに買上げ數量を縮少し又は分割してもつて正米市價の標準値を維持せんとする意向で、結局約十五萬乃至二十萬石の買上げを爲すものと見られてゐる

## 鮮產大豆有望で輸入は少い

大豆は現在農作物中、米、麥、粟に次ぐの主要特產品で其の品質も內地產と大差なく殊に咸南の端川、安邊及京畿道長湍產の如きは寧ろ內地品を凌駕する優良品を生產しつゝあり、本府の大豆作に對する保護指導宜しきを得て作付反別及び反當り收穫も逐年增加の傾向である、最近二ヶ年間の鮮內生產高は左の如し

十四年 四、六三〇、〇三石 [illegible]
十五年 [illegible]

然るに一方滿洲大豆の鮮內輸入を見るに十四、十五の兩年度左の如し

十四年 九七、七四石 一、〇六六、四三一圓
十五年 八六、七一三石 一〇三、〇五〇圓

即ち數量に於ては七萬石乃至八萬五千石價格百萬圓內外で鮮內生產

## 物產物語 林檎……【下】（五十七）

◇そも〳〵林檎といふものは、何も朝鮮でなければ出來ないのではない。近くでは青森縣と支那の一部、遠くでは米國の大部分と歐洲にもそれ〴〵出來る。その上に長途の輸送に堪えうるものである今の樣に朝鮮の當業者が天狗になり過ぎて『朝鮮林檎だけは天下一品だ』など過信してゐると飛んだ間違ひのもとだ。

◇……といふて、朝鮮リンゴが今に手も足も出せなくなるといふのではない。鎮南浦果樹組合の努力により、今では上海方面へ朝鮮から年に二十萬貫、十七、八萬圓のものが輸出される。これではアメリカものが上海市場を獨占してゐたところへ朝鮮リンゴが飛び出したことは大なる驚威を與へたに違ひない。香味と見掛とではアメリカものをそばへもよせつけぬ程すぐれてをり、支那人の嗜好に適したので、外國の選手が支那人取扱ひ店の背後に迫ひて朝鮮リンゴ不買同盟が起つた程である。また奉天、長春、ハルビン方面にも十二、三萬貫、十萬圓ほどのものがうられて行く

◇……內地へは以前は相當に出てゐたが、今では青森林檎におされてサッパリ駄目。どうしても上海方面か北滿地方で販路を開拓せねばならぬが、まだ當業者の研究が十分でない。かつて某地產品の大豆が北滿の某大市場に入荷した時、その大部分が腐敗によつて腐りの滿足な物を賣據うても、なほ運送費を仕拂ふにさへ不足したことがある。また昨年は各地大豐作の爲に暴落して一箱のげうりの場に出て市場を混亂させしたものである。しかもそれが取引商人の酷略的宣傳にのせられたのであつたなどは余程どうかしてゐる

◇……悲觀論ばかり書いたが、要するに問題は、今少し生產費を安くしなくてはならぬといふことになる。『香味外觀共に優良』の看板だけでは青森林檎などにどうしても壓倒される。だから幸に安い地價を利用し、勞働時間を短くして優良品種の選定に努め、一方生產費をできるだけ節約すれば決して恐るゝにはおよばぬ。すでに鮮內當業者も長夜の眠りからさめて、一轉してから朝鮮林檎の黃金時代も近いうちか

## 立案中の 保稅倉庫法

改正保稅倉庫法並に新に制定された保稅工場法は內地に於て九月一日から實施さるゝこととなり、前記の兩法律を朝鮮にも其の儘適用することは五日の閣議で決定したが、目下總督府審議室では該法適用の場合に於ける施行細則の研究立案につき審議中である、右に就て財務局水田稅務課長代理は語る 保稅倉庫法の改正は別段とりたてゝ云ふ程のことはないが新に出來た保稅工場法は從來あつた假置場の立法趣旨に基き大體に於て面目を改めたもので要するに保稅工場內に於て加工することが可能となつたことゝまた保稅期間が長くなつたことが其の特徵で、貿易當業者の便宜は多大である

## 私鐵開業哩數 五百哩に達す

六月末現在朝鮮私設鐵道の開業哩數は四百九十八哩で大正十四年度末現在に比し三十四哩の延長を示してゐる、なほ各社別狀況は左の通りである。

朝鮮鐵道▲忠北線、鳥致院—淸州一四、淸州—淸安一四、九▲全南線、松汀里—光州九、三光州—潭陽一三、四▲慶北線、金泉—尙州二二、四尙州—店村一四、八▲慶南線、大邱—鶴山六五、一西岳—佛國寺八、三佛國寺—蔚山一八、[illegible]▲黃海線、[illegible]

## 朝鐵今期決算

朝鮮鐵道昭和二年度上半期決算は目下檢査中のところ五日終了したが、今期の成績は頗る良好で

鐵道收入 一、四九〇、八七〇圓

營業費百二十二萬三千百八十九圓を差引益三十五萬六千四百五十五圓に政府補助金百六十三萬二千六百七十六圓を加へ、これが處分案は積立金一萬七千八百二十二圓、賞與金三萬五千六百圓、社債利子六十七萬五千七百七十五圓、借入金利子十九萬二千六百七十八圓で、株主配當金は（年八朱）七十萬六千圓である、尙は收入は前期に比すれば三十五萬圓の增營業費も十九萬七千餘圓の增にて益金も十五萬八千餘圓の增にて非常なる好成績と言ふべきである

## 七月末貯金概況

爲替貯金管理所調査＝七月末現在郵便貯金は百八十三萬七千百二人二千四百十八萬五千六百九十四圓、振替貯金は一萬六千四百六十六人二百三十二萬七千六百三圓で前年同期に比すると郵便貯金人員步合は〇、三四金額步合一、〇八にして振替貯金人員步合は〇、〇五である

## 七月中屠獸狀況

京畿道府屠獸場にて屠殺した七月中の頭數は牛千四百十七頭、豚五百卅三頭、馬六頭、合計千九百五十六頭で在中屠牛に就てみると生體量及び買入價額は生體量が最高牝牛四百十キログラム、牡六百八十キログラム、最低牝二百六十キログラム、牡牛六百五十キログラムで買入價額は最高牝牛百卅一圓、最高百九十五圓、最低八十四圓である

## 燒酎組合創立

京畿道では管下二府九郡の燒酎製造業者二十六名を打つて一丸とし京畿道燒酎製造組合を組織する事となり、六日午後道會議室で創立總會を開催する筈であるが昭和二年度組合の事業概要は左の如くである▲燒酎原料品の購入斡旋▲燒酎製造に必要なる材料の購入斡旋▲燒酎販路の調査▲醸造資金調達の斡旋

## 株式（六日）

### 愈々釘付け

**前場** 寄附先づ不變、アト悉く釘付けの商狀で引際阪地の小戾りも何等の反響なく大薄商ひに終つた
最終値比較▲京取不變▲鐘新廿錢安▲大新廿錢安▲東新廿錢高▲安取十錢高

### 小締る

**後場** 阪地の動き足に諸株小締り手堅く保合つて引
最終値比較▲京取不變▲鐘新四十錢高▲大新七十錢高▲東新卅錢高

### 新甫も甲斐なし

阪地の新甫もさまで變り榮えのせぬまゝに市況は氣乘りのせぬところへ休日控へとあつて一層商勢引立たず今朝は大新東新三本は閑散ぶり、相場の眠りは漸く深いものゝ如くこの趨勢は見送るより手もあるまじく又見送るを勝とする成行である

### 仕手の疲弊 鞘も見過ごす

今朝東新株は別表の通り阪地に比べて九十錢乃至一圓二十錢方の上鞘を組み乍ら鞘取りが出來る筈であつたが場面には別段鞘取りも行はれず新田筋が多少賣りで玉を拔れば其の外には何の人氣もなく、仕手の疲弊が斯くも現はれて只の投げ遣り的の氣分が然らしめるものと解せられてゐた。

### 安取の手口 奧地買崩すか

安取株は頃來三百枚內外の建玉に[illegible]

### 京取短期

| 銘柄 | | 寄付 | 大引 | 高値 | 安値 |
|---|---|---|---|---|---|
| 京取 | 前 | …… | …… | 一二、四 | 一二、四 |
| | 後 | …… | …… | [illegible] | [illegible] |
| 鐘新 | 前 | 三三、〇 | 三三、九 | 三三、〇 | 三三、〇 |
| | 後 | …… | …… | [illegible] | [illegible] |
| 大新 | 前 | [illegible] | [illegible] | [illegible] | [illegible] |
| | 後 | [illegible] | [illegible] | [illegible] | [illegible] |
| 久原 | 前 | …… | …… | …… | …… |
| | 後 | …… | …… | …… | …… |
| 東新 | 前 | 三六、九 | 三六、九 | 三六、九 | 三六、九 |
| | 後 | …… | [illegible] | [illegible] | [illegible] |
| 仁取 | 前 | …… | …… | …… | …… |
| | 後 | …… | …… | …… | …… |
| 同新 | 前 | …… | …… | …… | …… |
| | 後 | …… | …… | …… | …… |
| 安取 | 前 | …… | …… | …… | …… |
| | 後 | …… | …… | …… | …… |
| 朝紡 | 前 | …… | …… | …… | …… |
| | 後 | …… | …… | …… | …… |
| 三郵鐵 | 前 | …… | …… | …… | …… |
| | 後 | …… | …… | …… | …… |
| 殖新 | 前 | …… | …… | …… | …… |
| | 後 | …… | …… | …… | …… |

### 算定と日步

| | 算定 | 日步 | 代引 |
|---|---|---|---|
| 京取 | 二一四 | 一錢六 | 三〇〇 |
| 鐘新 | 三三四 | 一〇 | [illegible] |
| 大新 | 一七七 | 一〇 | 一〇〇 |
| 仁新 | 二七 | 逆一三 | 一〇〇 |

### 京株短期市況

| 銘柄 | | 寄付 | 大引 | 高値 | 安値 |
|---|---|---|---|---|---|
| 大新 | [illegible] | [illegible] | [illegible] | [illegible] | [illegible] |
| 鐘新 | [illegible] | [illegible] | [illegible] | [illegible] | [illegible] |
| 久原 | [illegible] | [illegible] | [illegible] | [illegible] | [illegible] |
| 東新 | [illegible] | [illegible] | [illegible] | [illegible] | [illegible] |
| 朝鐵 | [illegible] | [illegible] | [illegible] | [illegible] | [illegible] |

### 大株短期 建玉表

| | 賣方 | 買方 | 建玉 |
|---|---|---|---|
| 京取 | 一〇 | 三 | 一、八〇〇 |
| 大新 | 九 | 八 | 三、〇〇〇 |
| 鐘新 | 九 | 七 | 二、〇〇〇 |
| 東新 | 六 | 四 | 一、六〇〇 |
| 仁新 | 二 | 四 | 一四〇 |
| 安取 | 一 | 四 | 三〇 |

短期出來高 當日 四九〇枚 累計 一、六〇〇枚 長期 [illegible]

### 以上日步二日分

| | |
|---|---|
| 安取 | 八 |
| 朝紡 | [illegible] |
| 東新 | [illegible] |
| 殖新 | [illegible] |
| 久原 | [illegible] |
| 鮮鐵三新 | 二 |

### 大株長期

| 銘柄 | 前寄 | 前引 | 後寄 | 大引 |
|---|---|---|---|---|
| 大株 | [illegible] | [illegible] | [illegible] | [illegible] |
| 同新 | [illegible] | [illegible] | [illegible] | [illegible] |
| 久原 | [illegible] | [illegible] | [illegible] | [illegible] |
| 同新 | [illegible] | [illegible] | [illegible] | [illegible] |
| 郵船 | [illegible] | [illegible] | [illegible] | [illegible] |
| 同新 | [illegible] | [illegible] | [illegible] | [illegible] |
| 鐘紡 | [illegible] | [illegible] | [illegible] | [illegible] |
| 同新 | [illegible] | [illegible] | [illegible] | [illegible] |
| 日跡 | [illegible] | [illegible] | [illegible] | [illegible] |

## つよきよわき

**株式** 銘柄を選つても新甫を選へても觸らぬものは相場ばかり、觸つたものは世辛の慣ろげついてふところのふどうのはカルメラ燒きぐらゐだから押寄る△と申上げると謎だが、焦げつくほどの……

△東株もいゝ罪をつけてゐるのだが欲のない人ばかりで手がだせない、罪はあつても興味はないか

△さて何とかせねばならぬ、何とかならぬものか、うたゝ瘦の嘆き、さめても盧生の夢はへつてゐる

**期米** 雨後の照込みが猛烈のため市場の人達も汗ドロ〳〵といふ體であるが

△その汗が滲れる程米作の爲にはいゝといふのだから鼠氣屋さん達は我慢せずばなるまい

△といふて天災季の相場はその汗の流し損になり易いからそこは買方としても考慮してかゝる必要がある

△殊に仁川測候所の天氣豫報によると高氣壓が小笠原からオッタ深方面に去つてしまつたがチョコ〳〵見舞ふが南鮮の低氣壓であるから盛に注意すべきである

## 期米

### 突落後 波瀾 順氣賣めやまず

**前場** 賣過ぎの反動と政府の調節氣構へで爆然たる反騰を示した相場も再び二十八圓臺に逆落したが手の氣迷ひと共に六七錢方の彷徨してゐた氣先き今朝は大阪高に六十四錢と小高く寄付きしも前場雨後の照込みに順氣賣めの氣分再燃して三節は八圓締七錢と一氣に五十七丁安を演じ買方の心膽を寒からしめたアト阪地の下鹽りと買方の防戰や賣方の利食ひに二十五と小戾せしも戾らば賣入と云ふ人氣旺盛な爲め後は又四十九錢と叩かれ順氣賣り賣物が一巡すると立てまでは鼓着高の回復は望み難き情勢である

### 引返す

**後場** 先限廿一錢と締まり三節四十錢臺に乘せ小荏來の裡にも引返し步調

### 好順に押へらる

値頃と云ひ今後の天災如何と云ふ事から云へば此の邊のものを無碍に賣込み難き點もあるが市面に財界の前途は金融界の行詰り打續く天候の順調から云へば單なる値

### 休日明が見もの

打續く頭上の好順に各地よりの賣物殺到し先限は二十八圓〆七錢と迄の好晴がいつまで續くかといふことは相場に至大の關係がある。仁川觀測所について聞くところによれば高氣壓は小笠原島の東方に去り前日呂宋島にあつた颱風は臺灣琉球の西方六百米の所に達し七百四十ミリ內外を指し西北方に進行しつゝあるので日曜日には內地及び朝鮮半島に接近する形となり若し之が襲來することゝならば日曜明の相場に影響するかと見るべく其推移について一般の注目を惹いてゐる

### 丸ウの腰入買

金太を中心として出動してゐる京城港野氏は今朝來仁したが目立つた行動に出でず前の好順に形勢觀望の姿である一方地場內海觀に依然押目買に出てゐるので丸ウ店の買玉は一萬六千餘石を算し賣方は丸六の六千四百石を筆頭に五店を數へ人氣は依然賣患つてゐる

### 調節の兩面觀

政府は米價安に對する調節策として十五年產米の買上げ又は外米關稅の復活を九月一日に繰上げる事等を今六日の臨時米穀委員會に諮問する事になつてゐるが是に付き市場では種々の觀測が行はれてゐる即ち强氣側では政府の買上げが愈々實施される事になると現在賣るべきか本年上季の經過を見るべきかと氣迷うて居る農家は勿論思惑者に於ても持米を急ぐ必要がなくなるので第一正米界が安定して來るし其所へ端境期に直面せる買上げであるから例令數量は僅かでも其の効果は一層著しきものがあるだらうと見て居る向の多いに反し弱氣側では政府が持米の拂下げを行うて品薄を緩和すべき時代に當つて反對に買上げねばならぬが如きは旣に大勢の非なるを實證せるものであつてそれを人爲的に釣り上げやうとしたつて決して上げ得ない結果は得られないのみか、それが爲めに農家が思惑者に對する持米の處分が遲れる丈け將來に禍根を深くする事になるは必然であるからそれ動機に若しも相場が

### 期米（六日）▲仁川

| | 當限 | 中限 | 先限 |
|---|---|---|---|
| 前場 一 | [illegible] | [illegible] | [illegible] |
| 二 | [illegible] | [illegible] | [illegible] |
| 三 | [illegible] | [illegible] | [illegible] |
| 四 | [illegible] | [illegible] | [illegible] |
| 五 | [illegible] | [illegible] | [illegible] |
| 六 | [illegible] | [illegible] | [illegible] |
| 七 | [illegible] | [illegible] | [illegible] |
| 八 | [illegible] | [illegible] | [illegible] |
| 九 | [illegible] | [illegible] | [illegible] |
| 十 | [illegible] | [illegible] | [illegible] |
| 後場 一 | [illegible] | [illegible] | [illegible] |
| 二 | [illegible] | [illegible] | [illegible] |
| 三 | [illegible] | [illegible] | [illegible] |
| 四 | [illegible] | [illegible] | [illegible] |
| 五 | [illegible] | [illegible] | [illegible] |
| 六 | [illegible] | [illegible] | [illegible] |
| 七 | [illegible] | [illegible] | [illegible] |

鮮入値段 當限（石）中限（石）先限（石） [illegible]
取組高 一、一〇〇 [illegible]
出來高 [illegible] 累計 [illegible]

●東京 前場（先）[illegible] 當 止め 中 止め 寄 [illegible]
●大阪 前場 [illegible] 當 止め 中 止め 後場 [illegible]
●兵庫 先限寄付 [illegible] 止め 前場 後場 [illegible]
●下關 先限寄付 [illegible] 止め 前場 後場 [illegible] 引アト 四十六錢

### 鮮內延べ（六日）

●桑名 先限寄付 [illegible] 止め [illegible]
●釜山 現物穀良部 神力 [illegible]
●木浦 現物穀良部 神力 [illegible]
●群山 現物九七三等 四等 [illegible]
●横濱生絲 寄付 [illegible] 止め [illegible]

## 正米

### 賣盡りデリ高

**京城** 精米原料 週の折柄良品持筋頑張り二十錢高丸キ三等一九圓八〇、地廻玄米（今擔）二九圓五〇、（倉入）二六圓五〇、一等白米二五圓五〇、稻良九錢—圓、在來米九錢、大豆內地不引合なれど思惑筋の買進みに三十錢高龍山一九圓四〇、長湍一八圓八〇金在一八圓五〇、東豆川一八圓八〇、漣鎭一八圓九〇

**仁川** 丸キ角于三等二九圓五〇四等二九圓九〇丸へ四等二八圓八〇角へ四等二八圓七〇製神力撞ヵ錢在來精八錢九厘一等白三四圓二〇、大阪沖本日出來穗力武三六圓で正米は定期安の圓に下鹽り精米原料買と節地よりの出廻り渴とに市況手堅し、又大豆は龍山物一九圓二〇長湍一八圓七〇白川一七圓五六十錢見當であるが之は買方の唱へ値で賣方は五十錢高を稱してゐる、下關、尾道から小口の買注が入込んだ模樣である

### 大阪在庫米

| | | |
|---|---|---|
| 內地米 | 二九二、〇八〇俵 | |
| 朝鮮米 | 五二九、五〇八俵 | |
| 其他 | 三三八、一八八俵 | |
| 合計 | 一、一五九、七七六俵 | |

### 京城穀物組合建値

▲外米 當地摺二一、二〇圓賞二一、一〇▲粟 滿圖一一、〇〇錢一二、一〇昌圖一一、七〇四平街二、六〇比滿特（特）一二、三〇糯粟一三、八〇▲小豆、龍山物二一、〇〇滿洲物一四、五〇▲大麥鎭南浦六、二〇平壤館五、三〇▲綠豆（滿）一六、七〇胡麻二三、九〇▲荏子（朝）一六、七〇▲高粱八、九〇▲蕎麥（滿）九、一〇▲小麥（京畿圓三四卜）新物一六五〇

## 商況

### 生絲仕切相場不味

【紐育電報】本日現物は消算先物氣崩れ模樣と旦先先安人氣に不味、値段次の通り
▲最優等一、三三〇圓▲同貢一三〇〇圓

### 大阪市中外棉唱

| | | | 前日比較 |
|---|---|---|---|
| ミッドリング | 九月積 新棉 | 八五、〇〇 | 一〇〇安 |
| ブローチ | 同 | 四九、〇〇 | 五〇安 |
| ベンゴール | 同 | 四六、〇〇 | 五〇安 |

### 綿糸布保合

（京城）賞沈閑散、原材料もさほどの影響なく相場保合
▲釜山 實需品々市況閑散相場依然變らず
▲三エー二一六▲人益二〇七▲金

### 小麥保合

（シカゴ）九月限一弗三十七仙八分七十二月限なし一弗四十二仙五月限なし
▲麥粉變らず（京城）鶏ダイヤ四圓二十錢

### 鮮魚（京城）

▲タイ五〇▲ダイ四八▲車エビ一八〇▲小エビ一〇〇▲カジキ三五▲ヒラス一六一〇〇▲サワラ一五▲アヂ一一▲コノシロ二四▲ヒラメ一八▲タコ二〇▲スズキ四〇▲ハモ三八▲アワビ三八▲ニベ二〇▲チス三〇▲アユ一三〇

### 海外經濟電報

| | |
|---|---|
| 倫敦銀塊 | 二五片十六分九 |
| 紐育銀塊 | 五五仙八分三 |
| 英米爲替 | 四弗八五仙八分七 |
| 日米爲替 | 四十八弗八分三 |
| 米棉 | 一錢二厘安 |
| 印棉 | 五十錢高 |
| スチール株 | 一三三弗四分三 |
| アナゴンダ株 | 四七弗丁度 |

### 對外爲替（鮮銀建値）六日

| | |
|---|---|
| 倫敦 | 一志十一片三十二分九 |
| 紐育 | 四十八弗八分一 |
| 上海 | 七十六兩四分三 |

### 東京コール（六日）

| | |
|---|---|
| 翌日拂 | 一錢二厘 |
| 無條件 | 一錢二厘 |
| 普通 | 一錢二厘 |
| 月越 | 一錢五厘 |

### 鮮銀帳尻（五日）（單位千圓）比前日增減

| | | |
|---|---|---|
| 發行高 | 一〇五、三一〇 | 增 一四三 |
| 正貨準備 | 三六、五〇八 | 減 [illegible] |
| 保證準備 | 六八、三〇 | 增 [illegible] |

### 日銀帳尻（五日）（單位千圓）比前日增減

| | | |
|---|---|---|
| 發行高 | 一、三三〇、〇三〇 | 減 三、二八 |
| 正貨準備 | 一、〇八二、三三 | 減 三、三二 |
| 對外發行 | [illegible] | |
| 限外發行 | [illegible] | 減 [illegible] |

### 京城手形交換高 六日

枚數 二、八四二枚
金額 一、一七〇、三七三、九四二錢

### 各地の天氣 六日午前

| | | | |
|---|---|---|---|
| 東京 | 晴天 | 仁川 | 晴天 |
| 大阪 | 曇天 | 京城 | 晴天 |
| 下關 | 曇天 | 神戶 | 曇天 |
| 釜山 | 曇天 | | |
| 大邱 | 雨雨 | | |
| 群山 | 雨雨 | | |
| 福岡 | 曇天 | | |


信託業一般 朝鮮信託株式會社 仁川本町 電話一三三番

百圓進呈
りん病 定價 八日分 四圓 三圓
ばい毒 定價 八日分 四圓 二圓
淋病、尿道の痛み、膿の排出、ウミや痛みは勿論如何に頑固な慢性病もワケなく治り絕對に副作用なし
梅毒、ヨコネは切らずに、カンソ其他梅毒に原因する病氣ならば服藥直に效果顯はる
●模造品類似品を以てあらゆる治療をなすも効なき患者は一度專賣所にて相談あれ
紛はしきニセ藥を賣る者あり この文字無きものはニセ物なり
本舖 大阪內本町二
發賣元 大阪心齋橋南詰 東京日本橋通四
『有田ドラッグ』
『有田音松鑑製』
藥箱に
他賣店になし有田ドラッグ專賣所及取次店で御買取あれ
●朝鮮 京城本町一丁目 ... 仁川 宮町 ... 大邱 ... 平壤 ... 釜山 ... 木浦 ... 群山 ... 元山 ... 新義州 ... 鎭南浦 ... 咸興 ... 全州 ... 光州 ... 馬山 ...
有田ドラッグ 中央本部

湯上りに シッカロール
アセモ タヾレの 豫防と 治療に
株式會社 和光堂
附近化粧品店で賣つて居ります

醇良清酒 キクマツ 品質本位
松岡酒造場 京城出張所 電話本局二四五五番

內科 眼科 小兒科 本田病院 院長 醫學士 本田建義
京城黃金町三丁目永樂町通り
入院隨意 附設京城肛門病痔疾療院

金銀地金買入 京城明治町 德力出張所